



Ornithologischer Jahresbericht für den Kreis Herford 2022

Biologische Station Ravensberg im Kreis Herford
Im Auftrag des Kreises Herford

Herausgeber:
Biologische Station Ravensberg
im Kreis Herford e.V.
 Am Herrenhaus 27
 32278 Kirchlengern
 05223 78250
info@bshf.de

Redaktion und Gestaltung:
Klaus Nottmeyer & Carmen Röhr
 05223 761378
nottmeyer@bshf.de
roehr@bshf.de

Im Jahresbericht verwendete Abkürzungen:

<i>ad.</i>	<i>adult (Altvogel/Altvögel)</i>	<i>M.</i>	<i>Männchen</i>
<i>Birdnet pi</i>	<i>Akustische Bestimmung mit einem Smartphone</i>	<i>ngs.</i>	<i>nahrungsuchend</i>
<i>BP.</i>	<i>Brutpaar(e)</i>	<i>n/m</i>	<i>Anzahl Männchen / Anz. Weibchen; z.B. 4/6 für 4 Männchen und 6 Weibchen</i>
<i>dj.</i>	<i>diesjährig(e)</i>	<i>NocMig</i>	<i>Aufzeichnung des nächtlichen Vogelzuges</i>
<i>dz.</i>	<i>durchziehend</i>	<i>P.</i>	<i>Paar(e)</i>
<i>Ex.</i>	<i>Exemplar(e)</i>	<i>pull.</i>	<i>pullus/pulli (Daunenjunge(s) / Küken)</i>
<i>imm.</i>	<i>immatur(e) (flügger Jungvogel)</i>	<i>üf.</i>	<i>überfliegend(e)</i>
<i>juv.</i>	<i>juvenil(e), Jungvogel</i>	<i>W.</i>	<i>Weibchen</i>
<i>KJ.</i>	<i>Kalenderjahr</i>		

Statistik:	2017	2018	2019	2020	2021	2022
Anzahl gemeldeter Taxa	190	192	190 ¹	169	189	176 ²
Anzahl gemeldeter Taxa mit Brutzeitcode³	110	108	112	111	111	109
Anzahl Meldungen über ornitho.de	15.803	11.872	13.209	16.448	24.399	25.995
Anzahl Meldungen über ornito.de mit Brutzeitcode	3.997	3.020	3.908	5.387	6.905	8.476
Anzahl Melder:innen	86	81	105	105	179	126

**Auch dieser Bericht wurde ermöglicht durch eine Zuwendung des Kreises Herford!
 Vielen Dank!**

Die Titelbilder haben Eckhard Lietzow (Wiedehopf & Fischadler) und Volker Weinrich (Ortolan) freundlicherweise bereitgestellt. Vielen Dank dafür!

¹ Gemeldete Taxa 2017 bis 2019 nicht korrigiert

² Gemeldete Taxa 2020 bis 2022 nach Plausibilität überprüft und Anzahl angepasst (d.h. reduziert)

³ ebenso

Herzlichen Dank an alle, die ihre Beobachtungen gemeldet haben!

Folgende 126 Beobachter:innen haben ihre Beobachtungen via www.ornitho.de oder www.sturmmöwe.de veröffentlicht:

Niels Allert	Jörg Hadasch	Eckhard Möller
Holger Bekel-Kastrup	Gisbert Hänsel	Moritz Nagel
Michael Benteler	Heiner Härtel	Christian Neumann
Achim Bergmeier	Robin-Finn Hau	Klaus Nottmeyer
Giovanna Birnbaum	Mika Hecker	Guido Oberwestberg
Frank Bludau	Michael Hellwig	Meinolf Ottensmann
Anna Brennemann	Christoph Heupel-Stockmann	Zia Paul
Ingo Briegel	Norbert Hillebrand	Niemann Peter
Simon Brockmeyer	Christine Hillnhütter	Frank Püchel-Wieling
Silvano Bugla	Stephan Hollmann	Guido Puhmann
Jannis Buschschlüter	Jonas Homburg	Jannis Raatz
Florian Carius	Markus Hubatsch	Tim Maximilian Rapp
Jörn Clausen	Andree Hüske	Rebekka Rasche
Carsten Cordes	Michael Jöbges	Ute Rasche
Katrin Darby	Gert Klages	Anna Reichel
Ronny Denner	Martina Klocke	Christina Richter
Hannah Deutsch	Andreas Knipping	Knut Rieckmann
Sabine Deutsch	Nadine Knipping	Tony Rinaud
Heike Doht	Stefan Könemann	Carmen Röhr
Falko Drews	Michael Krämer	Uwe Röhrs
Lars Eickmeyer	Frauke Krüger	Joshua Rosengarten
Simone Elbracht	Walter Krümpelmann	Sören Rust
Stefan Engelhardt-Forster	Bernd Kuhn	Karsten Sassenberg
Jil Erdbrügger	Gerhard Lang	Igor Schellenberg
Hartmut Feldmann	Markus Leinberger	Ole Schlottbom
Holger Feldmann	Eckhard Lietzow	Uwe H. Schneider
Bernd-Olaf Flore	Carl Henning Loske	Michaela Schöneberg
Gabi Fotler	Neville Madon	Peter Schubert
Peter Franzeck	Dieter Marten	Thomas Schubert
Johannes Freudenberger	Bernd Meier	Niklas Schulte
Thomas Garczorz	Hans-Jürgen Meier	Anna Schumacher
Kai Gehring	Moritz Meinken	Uwe Schürkamp
Luca Gerling	Angelika Meister	Holger Sonnenburg
Heiko Geske	Johannes Melter	Markus Stäritz
Eberhard Giese	Helma Mensing	Janis Stark
Elke Gläsker	Thomas Meyer	Cornelia Stoppkotte
Jonathan Granzow	Bernd Milde	Holger Stoppkotte

Jan Streese-Kleeberg
Jim-Noah Tertling
Verena Teusch
Thorsten Thiemann
Heinz-Jürgen Uffmann

Sven Vogt
Yvonne Vom Hofe
Thomas Weigel
Annika Weinrich
Volker Weinrich

Michael Wimbauer
Maik Wischmeier
Irina Würtele
Tim Ziesmann
Barbara Zimmermeyer

Ein besonderer Dank geht an die folgenden Beobachter:innen, die ihre Fotos zur Verfügung gestellt haben und diesen Bericht somit zusätzlich bereichern. Alle Fotos sind aus dem Kreis Herford und aus dem Berichtsjahr.

Holger Bekel-Kastrup
Lars Eickmeyer
Jörg Hadasch
Gisbert Hänsel

Meiko Haselhorst
Eckhard Lietzow
Angelika Meister
Klaus Nottmeyer

Uwe Schürkamp
Holger Stoppkotte
Volker Weinrich

Liebe Vogelkundlerinnen und Vogelkundler im Kreis Herford und darüber hinaus,

aller guter Dinge sind Drei. Es ist wunderbar, dass wir dank einer wiederholten Zuwendung des Kreises Herford in der Lage sind, diesen Bericht für das **Vogeljahr 2022 im Kreis Herford** herausgeben zu können. Es hat uns sehr gefreut, dass Leser:innen nachfragten, ob und wann denn dieser Bericht „endlich“ wieder erscheint.

Wieder steigen die ornitho.de-Meldungen an, wenn auch weniger steil als von 2020 auf 2021. Wir vermuten, dass hier die große Begeisterung für den „**Bioblitz**“ verantwortlich sein könnte. Im Kreisgebiet erreichten die Melder:innen nicht nur rekordverdächtige Zahlen bei diesem „Ganzjahres-Rennen“ für alle Organismengruppen, sondern „wir“ belegten einen sensationellen zweiten Platz unter den mehr als 400 (!) Kreisen in ganz Deutschland, die mitgemacht haben!

1.	Neville Madon	4.922
2.	Maik Wischmeier	3.580
3.	Eckhard Möller	2.961
4.	Klaus Nottmeyer	1.834
5.	Jörg Hadasch	1.606
6.	Jannis Buschschlüter	1.157
7.	Holger Stoppkotte	1.116
8.	Stephan Hollmann	1.115
9.	Niemann Peter	667
10.	Ute Rasche	590
11.	Uwe Schürkamp	534
12.	Heike Doht	474
13.	Barbara Zimmermeyer	390
14.	Dieter Marten	388
15.	Giovanna Birnbaum	322

Es gibt unter den vielen aktiven Birdern im Kreis welche, die hervorragen, allein schon durch ihren Fleiß, die Qualität und die Quantität ihrer immens vielen ornitho-Meldungen! Wir haben nicht nur ein sehr spannendes Ranking mit den

meisten gemeldeten Arten aufgeführt (Tab. 1. auf der nächsten Seite). Sondern hier erstmalig auch für die Birder selber. So können wir für einen herausragenden ersten Platz einen **Melder-König** ehren: Es ist **Neville Madon** aus Bünde-Spradow. Da Neville gebürtig aus Großbritannien

stammt, passt das mit der Krönung doch ganz gut, dachten wir (er nimmt die Wahl an, hat er gesagt!). Respekt für die Platzierten, die auch beim Bioblitz ganz vorne mitgemischt haben.

Einige Birder:innen widmen sich nach wie vor intensiv den NocMig-Nachweisen. Entsprechende Meldungen sind mit dem Zusatz „NocMig“ (NocMig \triangleq NOCTURNAL MIGRATION) gekennzeichnet (andere nutzen BIRDNET.PI). 2021 war **ein Ortolan** lediglich „erhört“ worden (immerhin), im Jahr 2022 gab er sich tagsüber die Ehre und konnte sogar gut fotografiert werden.

Wie schon im zweiten Bericht haben wir neben den vielen ornitho.de-Meldungen unsere eigenen Daten, solche von anderen Beobachtern sowie die Posts auf der Website www.sturmmöwe.de gesichtet und das, was uns passend erschien, dazugeschrieben. Die Kommentare der Redaktion sind wieder farblich (blau) abgesetzt von den reinen Fakten und dienen der Erbauung, Erheiterung und bestenfalls auch als kleiner Denkanstoß.

Wieder haben wir eine, nein, sogar zwei neue Brutvogelarten im Kreis, sensationell! Dieses Salz in der Datensuppe ist allen Leser:innen wärmstens ans Herz gelegt - ebenso wie das Stöbern in den vielen, vielen Meldungen, den kleinen und großen Besonderheiten und Neuigkeiten aus der Vogelwelt im Kreis Herford.

Allen Melder:innen und Leser:innen viel Spaß bei der Lektüre!

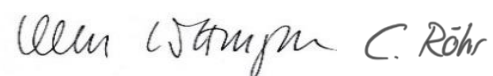

Klaus Nottmeyer & Carmen Röhr

Tabelle 1: Auflistung der 20 meistgemeldeten Arten im Kreis Herford im Jahr 2022

	Artname	Meldungen		Artname	Meldungen
1	Rotkehlchen	752	11	Ringeltaube	469
2	Gimpel	691	12	Türkentaube	458
3	Grünfink	642	13	Stockente	453
4	Heckenbraunelle	579	14	Zilpzalp	448
5	Mäusebussard	576	15	Buchfink	435
6	Graureiher	556	16	Mönchsgrasmücke	420
7	Stieglitz	551	17	Singdrossel	420
8	Buntspecht	550	18	Kohlmeise	405
9	Amsel	539	19	Blaumeise	396
10	Grünspecht	496	20	Zaunkönig	393

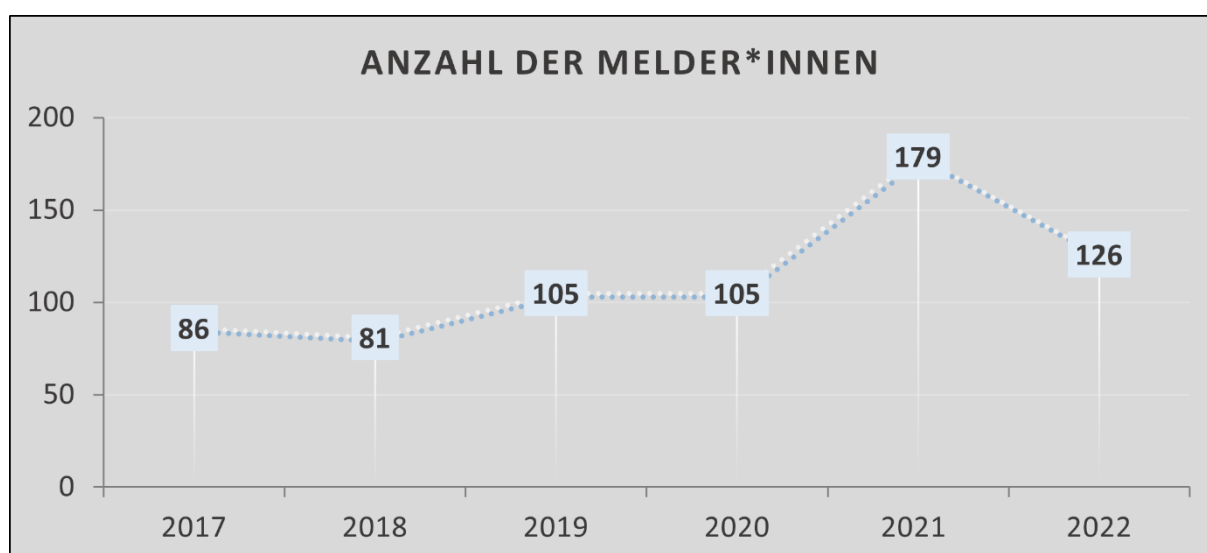
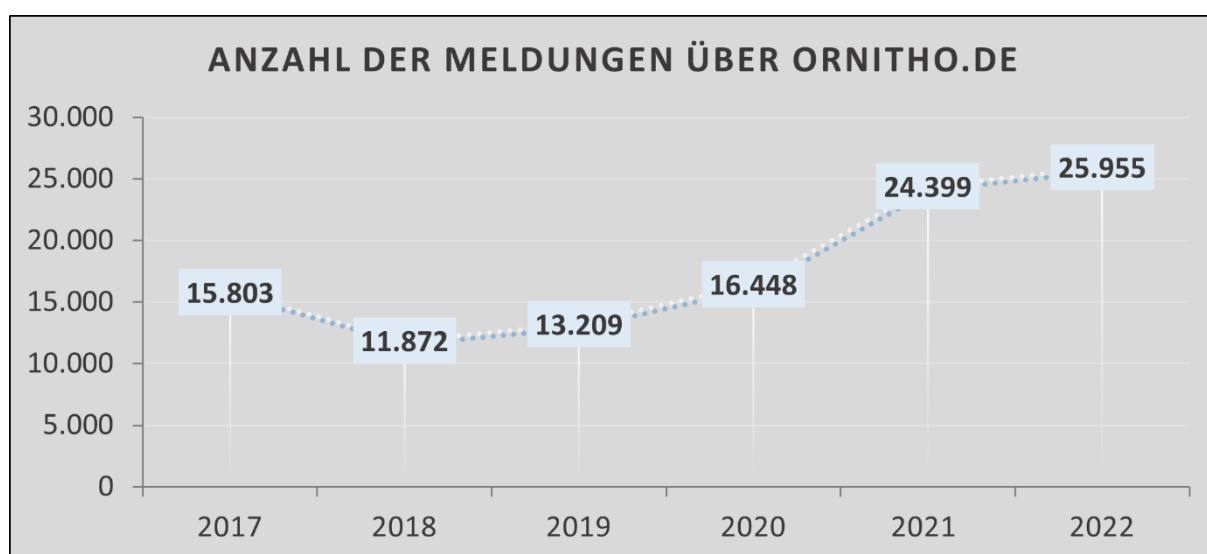

<u>TAXONOMISCHE</u> <u>ARTENLISTE*</u> (176 Arten)	<u>Regenpfeiferverwandte</u>	Zwergohreule	Mehlschwalbe	Wasseramsel
<u>Fasanverwandte</u>	Kiebitz	Uhu	<u>Schwanzmeisen</u>	<u>Sperlinge</u>
Rebhuhn	Goldregenpfeifer	Waldkauz	Schwanzmeise	Hausesperling
Wachtel	Kiebitzregenpfeifer	Steinkauz	<u>Laubsänger</u>	Feldesperling
Jagdfasan	Sandregenpfeifer	Waldohreule	Waldlaubsänger	<u>Braunellen</u>
<u>Entenverwandte</u>	Flussregenpfeifer	<u>Wiedehopfe</u>	Fitis	Heckenbraunelle
Kanadagans	<u>Schnepfenverwandte</u>	Wiedehopf	Zilpzalp	<u>Stelzenverwandte</u>
Weißwangengans	Regenbrachvogel	<u>Eisvögel</u>	<u>Rohrsängerverwandte</u>	Schafstelze
Graugans	Großer Brachvogel	Eisvogel	Teichrohrsänger	Gebirgsstelze
Saatgans	Kampfläufer	<u>Spinte</u>	Sumpfrohrsänger	Bachstelze
Blässgans	Waldschnepfe	Bienenfresser	Gelbspötter	Wiesenpieper
Höckerschwan	Zwergschnepfe	<u>Spechte</u>	<u>Schwirlverwandte</u>	Baumpieper
Nilgans	Bekassine	Wendehals	Feldschwirl	Bergpieper
Brandgans	Flussuferläufer	Mittelspecht	<u>Grasmückenverwandte</u>	<u>Finkenverwandte</u>
Rostgans	Waldwasserläufer	Kleinspecht	Mönchsgrasmücke	Buchfink
Knäkente	Rotschenkel	Buntspecht	Gartengrasmücke	Bergfink
Löffelente	Bruchwasserläufer	Schwarzspecht	Klappergrasmücke	Kernbeißer
Schnatterente	Dunkler Wasserläufer	Grünspecht	Dorngrasmücke	Gimpel
Pfeifente	Grünschenkel	Grauspecht	<u>Goldhähnchen</u>	Grünfink
Stockente	<u>Möwenverwandte</u>	<u>Falken</u>	Sommergoldhähnchen	Bluthänfling
Spießente	Lachmöwe	Turmfalke	Wintergoldhähnchen	Birkenzeisig
Krickente	Schwarzkopfmöwe	Merlin	<u>Zaunkönige</u>	Fichtenkreuzschnabel
Tafelente	Sturmmöwe	Baumfalke	Zaunkönig	Stieglitz
Reiherente	Silbermöwe	Wanderfalke	<u>Kleiber</u>	Girlitz
Schellente	Steppenmöwe	<u>Würger</u>	Kleiber	Erlenzeisig
Gänsesäger	Heringsmöwe	Neuntöter	<u>Baumläufer</u>	<u>Ammern</u>
<u>Segler</u>	<u>Störche</u>	Raubwürger	Waldbaumläufer	Goldammer
Mauersegler	Schwarzstorch	<u>Pirole</u>	Gartenbaumläufer	Ortolan
<u>Kuckucke</u>	Weißstorch	Pirol	<u>Starenverwandte</u>	Rohrammer
Kuckuck	<u>Scharben</u>	<u>Krähenverwandte</u>	Star	<u>Neozoen</u>
<u>Tauben</u>	Kormoran	Eichelhäher	<u>Drosseln</u>	Schwarzschan
Straßentaube	<u>Reiher</u>	Elster	Ringdrossel	Moschusente
Hohltaube	Graureiher	Dohle	Amsel	
Ringeltaube	Silberreiher	Saatkrähe	Wacholderdrossel	
Türkentaube	<u>Fischadler</u>	Rabenkrähe	Rotdrossel	
<u>Rallen</u>	Fischadler	Kolkrabe	Singdrossel	
Wasserralle	<u>Habichtverwandte</u>	<u>Meisen</u>	Misteldrossel	
Tüpfelsumpfhuhn	Wespenbussard	Tannenmeise	<u>Schnäpperverwandte</u>	
Teichhuhn	Sperber	Haubenmeise	Grauschnäpper	
Blässhuhn	Habicht	Sumpfmeise	Rotkehlchen	
<u>Kraniche</u>	Rohrweihe	Weidenmeise	Blaukehlchen	
Kranich	Kornweihe	Blaumeise	Nachtigall	
<u>Lappentaucher</u>	Rotmilan	Kohlmeise	Trauerschnäpper	
Zwergtaucher	Schwarzmilan	<u>Lerchen</u>	Hausrotschwanz	
Haubentaucher	Seeadler	Heidelerche	Gartenrotschwanz	
<u>Austernfischer</u>	Mäusebussard	Feldlerche	Braunkehlchen	
Austernfischer	<u>Schleiereulen</u>	<u>Schwalben</u>	Schwarzkehlchen	
	Schleiereule	Uferschwalbe	Steinschmätzer	
	<u>Eulen</u>	Rauchschwalbe	<u>Wasseramseln</u>	

*sortiert nach BARTHEL & KRÜGER 2019

INHALTSVERZEICHNIS (TAXONOMISCHE SORTIERUNG)

FASANVERWANDTE	1	Flussuferläufer (<i>Actitis hypoleucos</i>)	19
Rebhuhn (<i>Perdix perdix</i>)	1	Waldwasserläufer (<i>Tringa ochropus</i>)	20
Jagdfasan (<i>Phasianus colchicus</i>)	1	Rotschenkel (<i>Tringa totanus</i>)	21
ENTENVERWANDTE	1	Bruchwasserläufer (<i>Tringa glareola</i>)	21
Weißwangengans (<i>Branta leucopsis</i>)	1	Dunkler Wasserläufer (<i>Tringa erythropus</i>) ..	22
Brandgans (<i>Tadorna tadorna</i>)	1	Grünschenkel (<i>Tringa nebularia</i>)	22
Rostgans (<i>Tadorna ferruginea</i>)	2	MÖWENVERWANDTE	22
Knäkente (<i>Spatula querquedula</i>)	2	Schwarzkopfmöwe (<i>Ichthyaetus</i>	
Löffelente (<i>Spatula clypeata</i>)	3	<i>melanocephalus</i>)	22
Schnatterente (<i>Mareca strepera</i>)	4	Silbermöwe (<i>Larus argentatus</i>)	22
Pfeifente (<i>Mareca penelope</i>)	5	Steppenmöwe (<i>Larus cachinnans</i>)	24
Spießente (<i>Anas acuta</i>)	6	Heringsmöwe (<i>Larus fuscus</i>)	24
Krickente (<i>Anas crecca</i>)	6	STÖRCHE	24
Tafelente (<i>Aythya ferina</i>)	7	Schwarzstorch (<i>Ciconia nigra</i>)	24
Schellente (<i>Bucephala clangula</i>)	7	Weißstorch (<i>Ciconia ciconia</i>)	24
Gänsesäger (<i>Mergus merganser</i>)	7	SCHARBEN	25
KUCKUCKE	9	Kormoran (<i>Phalacrocorax carbo</i>)	25
Kuckuck (<i>Cuculus canorus</i>)	9	REIHER	25
RALLEN	10	Graureiher (<i>Ardea cinerea</i>)	25
Wasserralle (<i>Rallus aquaticus</i>)	10	FISCHADLER	26
Tüpfelsumpfhuhn (<i>Porzana porzana</i>)	11	Fischadler (<i>Pandion haliaetus</i>)	26
KRANICHE	11	HABICHTVERWANDTE	26
Kranich (<i>Grus grus</i>)	11	Wespenbussard (<i>Pernis apivorus</i>)	26
LAPPENTAUCHER	12	Sperber (<i>Accipiter nisus</i>)	26
Haubentaucher (<i>Podiceps cristatus</i>)	12	Rohrweihe (<i>Circus aeruginosus</i>)	29
AUSTERNFISCHER	13	Kornweihe (<i>Circus cyaneus</i>)	29
Austernfischer (<i>Haematopus ostralegus</i>) ...	13	Schwarzmilan (<i>Milvus migrans</i>)	29
REGENPFEIFERVERWANDTE	13	Seeadler (<i>Haliaeetus albicilla</i>)	30
Kiebitz (<i>Vanellus vanellus</i>)	13	Mäusebussard (<i>Buteo buteo</i>)	30
Goldregenpfeifer (<i>Pluvialis apricaria</i>)	14	SCHLEIEREULEN	32
Kiebitzregenpfeifer (<i>Pluvialis squatarola</i>) ...	14	Schleiereule (<i>Tyto alba</i>)	32
Sandregenpfeifer (<i>Charadrius hiaticula</i>)	14	EULEN	32
Flussregenpfeifer (<i>Charadrius dubius</i>)	15	Zwergohreule (<i>Otus scops</i>)	32
SCHNEPFENVERWANDTE	16	Uhu (<i>Bubo bubo</i>)	32
Regenbrachvogel (<i>Numenius phaeopus</i>)	16	WIEDEHOPFE	33
Großer Brachvogel (<i>Numenius arquata</i>)	16	Wiedehopf (<i>Upupa epops</i>)	33
Kampfläufer (<i>Calidris pugnax</i>)	16	EISVÖGEL	34
Waldschnepfe (<i>Scolopax rusticola</i>)	17	Eisvogel (<i>Alcedo atthis</i>)	34
Zwergschnepfe (<i>Lymnocyptes minimus</i>)	18	SPECHTE	36
Bekassine (<i>Gallinago gallinago</i>)	19	Wendehals (<i>Jynx torquilla</i>)	36

Mittelspecht (<i>Dendrocopos medius</i>)	36	Gartenbaumläufer (<i>Certhia</i>	
Kleinspecht (<i>Dendrocopos minor</i>)	38	<i>brachydactyla</i>)	53
Schwarzspecht (<i>Dryocopus martius</i>)	38	DROSSELN	53
Grauspecht (<i>Picus canus</i>)	39	Ringdrossel (<i>Turdus torquatus</i>).....	53
FALKEN.....	39	Rotdrossel (<i>Turdus iliacus</i>).....	54
Merlin (<i>Falco columbarius</i>).....	39	Misteldrossel (<i>Turdus viscivorus</i>).....	56
Baumfalke (<i>Falco subbuteo</i>).....	39	SCHNÄPPERVERWANDTE.....	58
Wanderfalke (<i>Falco peregrinus</i>)	40	Grauschnäpper (<i>Muscicapa striata</i>)	58
WÜRGER	41	Rotkehlchen (<i>Erithacus rubecula</i>)	59
Neuntöter (<i>Lanius collurio</i>)	41	Blaukehlchen (<i>Luscinia svecica</i>)	59
Raubwürger (<i>Lanius excubitor</i>)	41	Trauerschnäpper (<i>Ficedula hypoleuca</i>).....	59
PIROLE	41	Hausrotschwanz (<i>Phoenicurus ochruros</i>)....	59
Pirol (<i>Oriolus oriolus</i>).....	41	Gartenrotschwanz (<i>Phoenicurus</i>	
KRÄHENVERWANDTE.....	41	<i>phoenicurus</i>).....	59
Eichelhäher (<i>Garrulus glandarius</i>).....	41	Braunkehlchen (<i>Saxicola rubetra</i>).....	60
Saatkrähe (<i>Corvus frugilegus</i>)	42	Schwarzkehlchen (<i>Saxicola rubicola</i>)	61
MEISEN	44	Steinschmätzer (<i>Oenanthe oenanthe</i>)	61
Haubenmeise (<i>Lophophanes cristatus</i>).....	44	SPERLINGE	62
LERCHEN.....	45	Hausperling (<i>Passer domesticus</i>).....	62
Heidelerche (<i>Lullula arborea</i>).....	45	Feldsperling (<i>Passer montanus</i>).....	62
Feldlerche (<i>Alauda arvensis</i>)	46	STELZENVERWANDTE	64
SCHWALBEN	46	Gebirgsstelze (<i>Motacilla cinerea</i>)	64
Uferschwalbe (<i>Riparia riparia</i>)	46	Bachstelze (<i>Motacilla alba</i>).....	66
Rauchschwalbe (<i>Hirundo rustica</i>).....	47	Wiesenpieper (<i>Anthus pratensis</i>).....	66
Mehlschwalbe (<i>Delichon urbicum</i>).....	47	Baumpieper (<i>Anthus trivialis</i>)	68
LAUBSÄNGER	48	Bergpieper (<i>Anthus petrosus</i>)	69
Waldlaubsänger (<i>Phylloscopus sibilatrix</i>)....	48	FINKENVERWANDTE.....	69
Fitis (<i>Phylloscopus trochilus</i>)	49	Buchfink (<i>Fringilla coelebs</i>)	69
SCHWIRLVERWANDTE	50	Bergfink (<i>Fringilla montifringilla</i>)	69
Feldschwirl (<i>Locustella naevia</i>)	50	Kernbeißer (<i>Coccothraustes</i>	
GRASMÜCKENVERWANDTE.....	50	<i>coccothraustes</i>).....	72
Gartengrasmücke (<i>Sylvia borin</i>)	50	Grünfink (<i>Chloris chloris</i>).....	72
Klappergrasmücke (<i>Sylvia curruca</i>)	52	Birkenzeisig (<i>Acanthis cabaret</i>).....	72
GOLDHÄHNCHEN	52	Fichtenkreuzschnabel (<i>Loxia curvirostra</i>) ...	73
Sommergoldhähnchen (<i>Regulus</i>		Girlitz (<i>Serinus serinus</i>).....	73
<i>ignicapilla</i>)	52	Erlenzeisig (<i>Spinus spinus</i>)	73
KLEIBER	52	AMMERN	75
Kleiber (<i>Sitta europaea</i>)	52	Ortolan (<i>Emberiza hortulana</i>).....	75
BAUMLÄUFER	53	Rohrammer (<i>Emberiza schoeniclus</i>).....	75
Waldbaumläufer (<i>Certhia familiaris</i>).....	53	GEFANGENSCHAFTSFLÜCHTLINGE (NEOZOEN).....	77
		Schwarzschwanz (<i>Cygnus atratus</i>)	77

ALPHABETISCHES ARTENVERZEICHNIS

Art	Seite	Art	Seite
Austernfischer (<i>Haematopus ostralegus</i>).....	13	Graureiher (<i>Ardea cinerea</i>).....	25
Bachstelze (<i>Motacilla alba</i>).....	66	Grauschnäpper (<i>Muscicapa striata</i>).....	58
Baumfalke (<i>Falco subbuteo</i>).....	39	Grauspecht (<i>Picus canus</i>).....	39
Baumpieper (<i>Anthus trivialis</i>).....	68	Großer Brachvogel (<i>Numenius arquata</i>).....	16
Bekassine (<i>Gallinago gallinago</i>).....	19	Grünfink (<i>Chloris chloris</i>).....	72
Bergfink (<i>Fringilla montifringilla</i>).....	69	Grünschenkel (<i>Tringa nebularia</i>).....	22
Bergpieper (<i>Anthus petrosus</i>).....	69	Haubenmeise (<i>Lophophanes cristatus</i>).....	44
Birkenzeisig (<i>Acanthis cabaret</i>).....	72	Haubentaucher (<i>Podiceps cristatus</i>).....	12
Blaukehlchen (<i>Luscinia svecica</i>).....	59	Hausrotschwanz (<i>Phoenicurus ochruros</i>).....	59
Brandgans (<i>Tadorna tadorna</i>).....	1	Haus Sperling (<i>Passer domesticus</i>).....	62
Braunkehlchen (<i>Saxicola rubetra</i>).....	60	Heidelerche (<i>Lullula arborea</i>).....	45
Bruchwasserläufer (<i>Tringa glareola</i>).....	21	Heringsmöwe (<i>Larus fuscus</i>).....	24
Buchfink (<i>Fringilla coelebs</i>).....	69	Kampfläufer (<i>Calidris pugnax</i>).....	16
Dunkler Wasserläufer (<i>Tringa erythropus</i>).....	22	Kernbeißer (<i>Coccothraustes coccothraustes</i>).....	72
Eichelhäher (<i>Garrulus glandarius</i>).....	41	Kiebitz (<i>Vanellus vanellus</i>).....	13
Eisvogel (<i>Alcedo atthis</i>).....	34	Kiebitzregenpfeifer (<i>Pluvialis squatarola</i>).....	14
Erlenzeisig (<i>Spinus spinus</i>).....	73	Klappergrasmücke (<i>Sylvia curruca</i>).....	52
Fasan (<i>Phasianus colchicus</i>).....	1	Kleiber (<i>Sitta europaea</i>).....	52
Feldlerche (<i>Alauda arvensis</i>).....	46	Kleinspecht (<i>Dendrocopos minor</i>).....	38
Feldsperling (<i>Passer montanus</i>).....	62	Knäkente (<i>Spatula querquedula</i>).....	2
Fichtenkreuzschnabel (<i>Loxia curvirostra</i>).....	73	Kormoran (<i>Phalacrocorax carbo</i>).....	25
Fischadler (<i>Pandion haliaetus</i>).....	26	Kornweihe (<i>Circus cyaneus</i>).....	29
Fitis (<i>Phylloscopus trochilus</i>).....	49	Kranich (<i>Grus grus</i>).....	11
Flussregenpfeifer (<i>Charadrius dubius</i>).....	15	Krickente (<i>Anas crecca</i>).....	6
Flussuferläufer (<i>Actitis hypoleucos</i>).....	19	Kuckuck (<i>Cuculus canorus</i>).....	9
Gänsesäger (<i>Mergus merganser</i>).....	7	Löffelente (<i>Spatula clypeata</i>).....	3
Gartenbaumläufer (<i>Certhia brachydactyla</i>).....	53	Mäusebussard (<i>Buteo buteo</i>).....	30
Gartengrasmücke (<i>Sylvia borin</i>).....	50	Mehlschwalbe (<i>Delichon urbicum</i>).....	47
Gartenrotschwanz (<i>Phoenicurus phoenicurus</i>).....	59	Merlin (<i>Falco columbarius</i>).....	39
Gebirgsstelze (<i>Motacilla cinerea</i>).....	64	Misteldrossel (<i>Turdus viscivorus</i>).....	56
Girlitz (<i>Serinus serinus</i>).....	73	Mittelspecht (<i>Dendrocopos medius</i>).....	36
Goldregenpfeifer (<i>Pluvialis apricaria</i>).....	14	Neuntöter (<i>Lanius collurio</i>).....	41

Ortolan (<i>Emberiza hortulana</i>)	75	Seeadler (<i>Haliaeetus albicilla</i>)	30
Pfeifente (<i>Mareca penelope</i>)	5	Silbermöwe (<i>Larus argentatus</i>)	22
Pirol (<i>Oriolus oriolus</i>)	41	Sperber (<i>Accipiter nisus</i>)	26
Raubwürger (<i>Lanius excubitor</i>)	41	Spießente (<i>Anas acuta</i>)	6
Rauchschwalbe (<i>Hirundo rustica</i>)	47	Steinschmätzer (<i>Oenanthe oenanthe</i>)	61
Rebhuhn (<i>Perdix perdix</i>)	1	Steppenmöwe (<i>Larus cachinnans</i>)	24
Regenbrachvogel (<i>Numenius</i> <i>phaeopus</i>)	16	Tafelente (<i>Aythya ferina</i>)	7
Ringdrossel (<i>Turdus torquatus</i>)	53	Trauerschnäpper (<i>Ficedula hypoleuca</i>) ..	59
Rohrhammer (<i>Emberiza schoeniclus</i>)	75	Tüpfelsumpfhuhn (<i>Porzana porzana</i>)	11
Rohrweihe (<i>Circus aeruginosus</i>)	29	Uferschwalbe (<i>Riparia riparia</i>)	46
Rostgans (<i>Tadorna ferruginea</i>)	2	Uhu (<i>Bubo bubo</i>)	32
Rotdrossel (<i>Turdus iliacus</i>)	54	Waldbaumläufer (<i>Certhia familiaris</i>)	53
Rotkehlchen (<i>Erithacus rubecula</i>)	59	Waldlaubsänger (<i>Phylloscopus</i> <i>sibilatrix</i>)	48
Rotschenkel (<i>Tringa totanus</i>)	21	Waldschnepfe (<i>Scolopax rusticola</i>)	17
Saatkrähe (<i>Corvus frugilegus</i>)	42	Waldwasserläufer (<i>Tringa ochropus</i>)	20
Sandregenpfeifer (<i>Charadrius</i> <i>hiaticula</i>)	14	Wanderfalke (<i>Falco peregrinus</i>)	40
Schellente (<i>Bucephala clangula</i>)	7	Wasserralle (<i>Rallus aquaticus</i>)	10
Schleiereule (<i>Tyto alba</i>)	32	Weißstorch (<i>Ciconia ciconia</i>)	24
Schnatterente (<i>Mareca strepera</i>)	4	Weißwangengans (<i>Branta leucopsis</i>)	1
Schwarzkehlchen (<i>Saxicola rubicola</i>)	61	Wendehals (<i>Jynx torquilla</i>)	36
Schwarzkopfmöwe (<i>Ichthyaetus</i> <i>melanocephalus</i>)	22	Wespenbussard (<i>Pernis apivorus</i>)	26
Schwarzmilan (<i>Milvus migrans</i>)	29	Wiedehopf (<i>Upupa epops</i>)	33
Schwarzschan (<i>Cygnus atratus</i>)	77	Wiesenpieper (<i>Anthus pratensis</i>)	66
Schwarzspecht (<i>Dryocopus martius</i>)	38	Zwergohreule (<i>Otus scops</i>)	32
Schwarzstorch (<i>Ciconia nigra</i>)	24	Zwergschnepfe (<i>Lymnocyptes</i> <i>minimus</i>)	18

FASANVERWANDTE

Rebhuhn (*Perdix perdix*)

Beobachtungen/Brutzeitvorkommen:

- Bünde:** Spradow 10.07.2022 mind. 5 Ex. – 1 Familie (N. Madon)
Werfener Bruch 21.09.2022 1 Ex. (N. Madon); 09.10.2022 1 Ex. rufend (N. Madon);
 13.10.2022 1 Ex. rufend (N. Madon)
Werfener Bruch NW Siele 08.04.2022 2 Ex. (N. Madon)
- Enger:** Baringhof/Dreesbruch 13.03.2022 1 P. (U. Rasche); 07.05.2022 1 Ex. (H. Doht, B. Zimmermeyer)
Enger Bruch: 07.05.2022 1 P. (H. Stoppkotte)
Enger südlich Industriegebiet Bustedt 09.10.2022 1 Ex. (H.-J. Uffmann); **31.10.2022 7 Ex.** (H.-J. Uffmann)
Westerenger Klausheide 16.03.2022 1 P. (I. Schellenberg); 10.04.2022 2 Ex. (S. Engelhardt-Forster)
Westerenger: Ost 22.04.2022 2 Ex. (U. Rasche); 03.05.2022 1 M. (U. Rasche)
- Herford:** Herford Innenstadt Mindener/Schwarzenmoorstr. 05.02.2022 1 Ex. (M. Krämer)
Herford Stiftberg Vlothoer - Bismarckstraße 15.08.2022 1 Ex. – Birdnet pi, nachts überfliegend (U. Schürkamp)
- Spenge:** Erlenbruch östl. Hücker Moor 07.05.2022 mind. 1 Ex. (H.-J. Uffmann)

Jagdfasan (*Phasianus colchicus*)

Insgesamt 265 Meldungen, davon 87 Meldungen mit Brutzeitcode.

ENTENVERWANDTE

Weißwangengans (*Branta leucopsis*)

Beobachtungen:

- Enger:** Enger Bruch 11.05.2022 + 12.05.2022 1 Ex. (H. Deutsch, N. Madon, U. Rasche)
- Herford:** Stiftberg Vlothoer-Bismarckstraße 01.06.2022 + 04.10.2022 1 Ex. – Birdnet pi, nachts überfliegend (U. Schürkamp)
- Hiddenhausen:** Füllenbruch: Westteil 13.02.2022 1 Ex. (U. Schürkamp)
- Kirchlengern:** Zentrum-Nord 25.02.2022 1 Ex. (K. Sassenberg)

Brandgans (*Tadorna tadorna*)

- Enger:** Enger Bruch 17.05.2022 1 Ex. (U. H. Schneider, H. Stoppkotte); 30.05.2022 1 Ex. (H. Stoppkotte); 02.08.2022 + 04.08.2022 1 imm. Ex. (E. Lietzow, H. Stoppkotte); 08.08.2022 1 Ex. (H. Stoppkotte)

Rostgans (*Tadorna ferruginea*)



Foto: Uwe Schürkamp

Beobachtungen:

Bünde: Hunnebrocker Wiesen 10.04.2022 1 Ex. (L. Gerling)

Enger: Enger Bruch 13.02.2022 + 14.02.2022 1 Ex. (U. Schürkamp, S. Engelhardt-Forster, U. Rasche, H. Stoppkotte, T. Weigel); 22.03.2022 + 27.03.2022 1 Ex. (N. Madon, U. H. Schneider); 19.04.2022 1 Ex. (P. Niemann)

Vlotho: Weseraue Uffeln 27.03.2022 1 Ex. (D. Marten)

Knäkente (*Spatula querquedula*)

Insgesamt 126 Beobachtungen, davon 34 Meldungen mit Brutzeitcode.

Beobachtungen:

Bünde: Hunnebrocker Wiesen 26.03.2022 + 27.03.2022 + 29.03.2022 2 M. ngs. (J. Hadasch, A. Meister, M. Wischmeier)

Enger: Enger Bruch 20.03.2022 - 01.08.2022 insg. 120 Meldungen, max. **11 Ex. am 28.03.2022**

Löhne: Blutwiese 12.06.2022 + 16.08.2022 1 Ex. (K. Nottmeyer)

Spenge: Hücker Moor 02.04.2022 1 M. (M. Wischmeier)

Bruten/Brutzeitvorkommen:

Enger: Enger Bruch 13.04.2022 2 Ex. (U. Schürkamp); 16.04.2022 + 17.04.2022 1 P. (U. Rasche, H. Stoppkotte); 20.04.2022 1 Ex. (H. Bekel-Kastrup); 23.04.2022 + 24.04.2022 1 P. (K. Nottmeyer, H. Stoppkotte); 30.04.2022 2/1 Ex. (K. Nottmeyer); 02.05.2022 mind. 2 Ex. (U. Schürkamp); 04.05.2022 4 M. (H. Stoppkotte); 16.05.2022 5 M. (H. Stoppkotte); 20.05.2022 1 P. bzw. 1 M. (U. Schürkamp, H. Stoppkotte); 22.05.2022 3 M. (N. Madon); 24.05.2022 max. 5 davon 2 M. (U. H. Schneider, H. Stoppkotte); 30.05.2022 mind. 3 Ex., davon 1 M. (H. Stoppkotte); 08.06.2022 1 W. (H. Stoppkotte); **21.06.2022 1 W. + 9 pull.** (H. Stoppkotte); 27.06.2022 1 ad. und 4 imm. – deutlich größer als am 21.06.2022, also mind. 2 Bruten (H. Stoppkotte); 16.07.2022 mind.1 Ex. (H. Stoppkotte); 17.07.2022 mind. 2 Ex. (H. Stoppkotte); 26.07.2022 mind. 3 Ex. (H. Stoppkotte); 30.07.2022 mind. 2 Ex. (H. Stoppkotte); 01.08.2022 mind. 3 Ex. (H. Stoppkotte)



Foto: Angelika Meister

Wieder eine Sensation im Enger Bruch: Diesmal konnten eine, nein, sogar zwei Bruten der Knäkente festgestellt werden – Dank der Aufmerksamkeit von Holger Stoppkotte. Die heimlich brütende, kleine

Ente ist in ganz NRW eine sehr seltene Brutvogelart. Das Enger Bruch unterstreicht mit dieser sehr guten Nachricht einmal mehr seinen besonderen Status als wertvolles Feuchtgebiet im Kreis und darüber hinaus. Das war natürlich wieder einen Artikel im HF-Magazin wert:

Die seltene Knäkente brütet im Enger Bruch

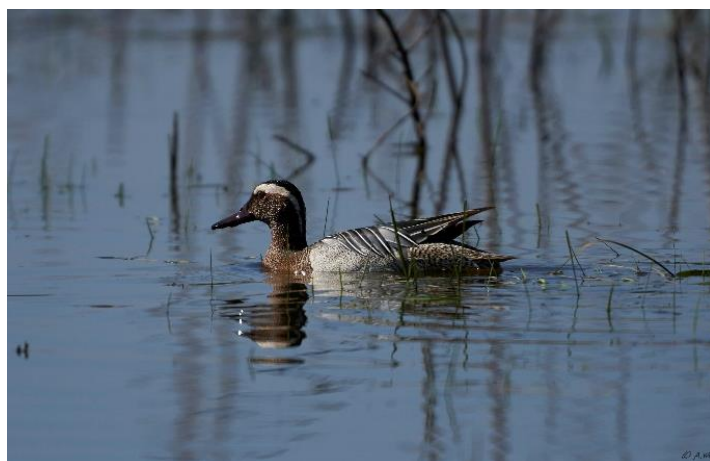
In ganz NRW gibt es landesweit weniger als 75 Paare.

Klaus Nottmeyer

Wieder mal war das Naturschutzgebiet Enger Bruch für eine Überraschung gut. Im letzten Jahr sorgte schon die erste Brut der Löffelente seit Jahrzehnten für Aufregung (HF 119, 15.12.2021: „Die Ente mit dem Löffel ist wieder da“).

Welche nächste Entenart mag nun im feuchten Bruch ihr Debüt als Brutvogel geben? Nach der aktuellen Brut-saison scheint klar: die Löffelente war es nicht.

Jedoch hielten sich mehrere andere seltene Entenarten, darunter die Knäk-, Krick- und Schnatterente sehr lange und damit höchst verdächtig auf den nassen Flächen im Naturschutzgebiet auf.

Umso mehr waren die Fachleute erstaunt, als am 4. Mai in einem Wäldchen an der Gebietsgrenze ein Haufen dunkler Federn gefunden wurde. Hier war ein Vogel von einem anderen Vogel, vermutlich einem Habicht, getötet und gerupft worden. Diese Rupfun-gen geben den Experten zumeist wertvolle Hinweise auf Beutegreifer und Beute. Tatsächlich waren es die Federn

einer weiblichen Knäkente.

Mit dem getöteten Ententier schien die Karriere einer neuen Brutvogelart zunächst ein jähes Ende gefunden zu haben.

Umso froher stimmte die Nachricht, die Holger Stoppkotte, Leiter des Biologie-zentrums auf Gut Bustedt, als unermüdlicher Beobachter des Geschehens im Enger Bruch am 21. Juni verbreitete: „Heute konnte ich endlich erstmals eine Knäkenten-Mutter mit mindestens neun Küken auf

dem vorderen Teich im Bruch entdecken. Das Gegenlichtfoto durchs Fernglas ist natürlich nur ein dürftiger Beleg. Aber dafür war es meine erste Beobachtung junger Knäkenten überhaupt.“

Dieser Eindruck der ersten Sichtung war sehr zurückhaltend formuliert, denn die Knäkente ist eine überaus seltene und damit besondere Entenart. In ganz NRW gibt es landesweit weniger als 75 Paare. In der Roten Liste der Brut-vögel Deutschlands von 2020

wird die Art in der Kategorie 1 als vom Aussterben bedroht geführt.

Die guten Nachrichten aus dem Enger Bruch als etabliertes Brutgebiet für besondere Vogelarten lassen sich unter anderem auf die Erfolge der Maßnahmen zum Schutz sehr feuchter Grünlandbereiche zurückführen. Nach der Löffelente 2021 kann man sich in diesem Jahr nun über die Knäkente als neu entdeckte Brutvogelart im Kreis Herford freuen.



Die Knäkente ist noch eine Seltenheit in der Region.

Foto: Eckhard Lietzow

HF Magazin Nr. 122 vom 14.09.2022

Löffelente (*Spatula clypeata*)

Insgesamt 125 Meldungen, davon 23 Meldungen mit Brutzeitcode.

Beobachtungen:

Bünde: Hunnebrocker Wiesen 10.04.2022 4 Ex. (L. Gerling)

Enger: Enger Bruch 01.01.2022 1 Ex. (J. Buschschlüter, S. Deutsch, U. Rasche, H. Stoppkotte); 26.02.2022 2 Ex. (H. Stoppkotte); 11.03.2022 - 23.08.2022 insg. 112 Meldungen, max. **30 Ex. am 14.04.2022**

Spenge: Hücker Moor 21.01.2022 1 Ex. (J. Stark); 22.01.2022 1 M. (M. Wischmeier) 30.01.2022 2 Ex. (N. Madon, T. Weigel); 05.02.2022 1 Ex. (M. Wischmeier); 09.03.2022 1 Ex. (N. Madon)

Brutzeitvorkommen:

Enger: Enger Bruch 13.04.2022 mind. 15 Ex. (U. Schürkamp); 16.04.2022 ca. 5 P. (J. Buschschlüter); 18.04.2022 x Ex. (K. Nottmeyer); **20.04.2022 + 21.04.2022 max. 23 Ex.** (H. Bekel-Kastrup, H. Stoppkotte); 23.04.2022 mind. 12 Ex. (H. Stoppkotte); 24.04.2022 15 Ex. (K. Nottmeyer); 12.05.2022 2/2 Ex. (N. Madon); 16.05.2022 mind. 3 Ex., 1 M. (H. Stoppkotte); 20.05.2022 1 M. (H. Stoppkotte); 22.05.2022 2/1 Ex. (N.

Madon, H.-J. Uffmann); 24.05.2022 5/1 Ex. (H. Stoppkotte); 01.06.2022 1 W. (H. Stoppkotte); 08.06.2022 1 P. + 2 W. (H. Stoppkotte); 23.06.2022 1 W. (H. Stoppkotte); 30.07.2022 1 Ex. (H. Stoppkotte)

Gerne hätten wir eine Fortsetzung der schönen Geschichte von der Löffelente gesehen, geschrieben, gelesen. Aber zur Charakteristik dieser Entenarten gehört eben auch das unstete Brüten, das Auftauchen mal hier, mal da und das dann plötzlich wieder sang- und klanglose Verschwinden. Nach der ersten Brut dieser Art im Enger Bruch 2021 und der ersten für den ganzen Kreis „seit Menschendenken“ konnten wir 2022 keine weitere Brut nachweisen, obwohl im Enger Bruch genug los war.

Schnatterente (*Mareca strepera*)

Insgesamt 154 Meldungen, davon 24 Meldungen mit Brutzeitcode.

Brutzeitvorkommen:

Enger: Enger Bruch 13.04.2022 mind. 6 Ex. Balzverhalten (U. Schürkamp); 16.04.2022 1 P. (J. Buschschlüter); 17.04.2022 mind. 2 Ex. (T. Rinaud); 18.04.2022 4 Ex. - balzende M. (K. Nottmeyer); 20.04.2022 5 Ex. (H. Bekel-Kastrup); 24.04.2022 1 Ex. (K. Nottmeyer); **30.04.2022 max. 13 Ex.** (K. Nottmeyer); 12.05.2022 3 Ex. (N. Madon); 16.05.2022 2/1 Ex. (H. Stoppkotte); 22.05.2022 mind. 5 Ex. (N. Madon, H. Stoppkotte); 24.05.2022 2/1 Ex. (U. H. Schneider, H. Stoppkotte); 01.06.2022 1/2 Ex. (H. Stoppkotte); 08.06.2022 1 Ex. (H. Stoppkotte); 12.06.2022 2/2 Ex. (N. Madon, K. Nottmeyer); 21.06.2022 mind. 1 P. (H. Stoppkotte); 23.06.2022 1/2 Ex. (H. Stoppkotte); 02.08.2022 1 Ex. (H. Stoppkotte)

Anzahl der Meldungen im Jahresverlauf

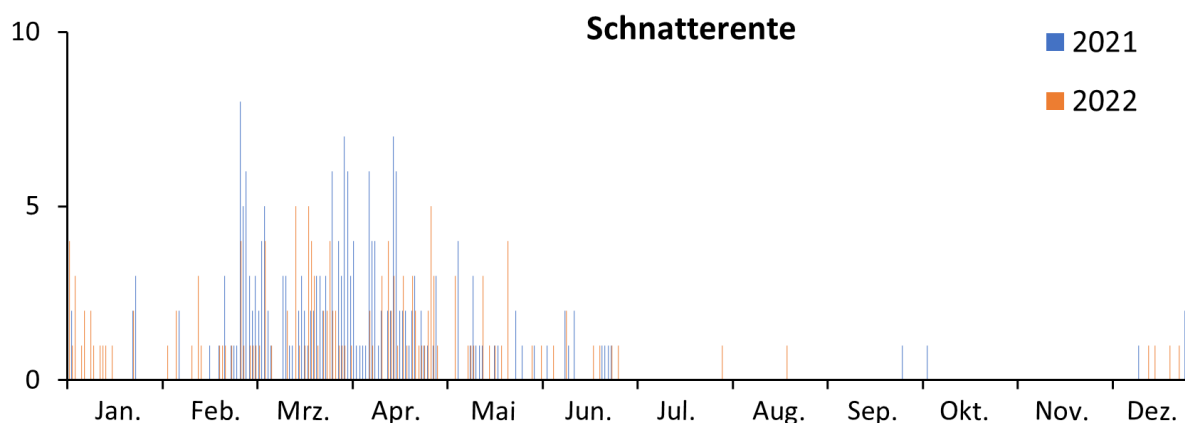

Die Schnatterente kommt aus dem Status „brutverdächtig“ nicht heraus. 2022 war gerade im - bzw. mehr oder weniger ausschließlich im - Enger Bruch der Verdacht besonders verdächtig; allein, es ergab sich keinerlei Brutnachweis. Obwohl gerade im Jahr '22 das gesamte Bruch gründlich erfasst wurde (u.a. turnusmäßig durch die Biostation) und sich wirklich sehr viele kompetente Augenpaare auf das Gebiet richten. Wir warten weiter auf die Schnatterente.

Pfeifente (*Mareca penelope*)

Beobachtungen:

Bünde: Spradow-West 16.03.2022 1 Trupp – NocMig, nachts überfliegend (N. Madon); 17.03.2022 12 Trupps – NocMig, nachts überfliegend (N. Madon); 18.03.2022 1 Trupp – NocMig, nachts überfliegend (N. Madon); 24.03.2022 4 Trupps – NocMig, nachts überfliegend (N. Madon); 25.03.2022 5 Trupps – NocMig, nachts überfliegend (N. Madon); 28.03.2022 2 Trupps – NocMig, nachts überfliegend (N. Madon); 10.04.2022 1 Trupp – NocMig, nachts überfliegend (N. Madon)

Enger: Enger Bruch 01.01.2022 max. 3 Ex. (J. Buschschlüter, S. Deutsch, U. Rasche, H. Stoppkotte); 02.01.2022 1 Ex. (U. Rasche); 03.01.2022 1 Ex. (H. Bekel-Kastrup, H. Stoppkotte); 09.01.2022 1 Ex. (H. Stoppkotte); 11.01.2022 1 M. (L. Eickmeyer); 12.01.2022 1 Ex. (N. Madon); **15.01.2022 ca. 6 Ex.** (H. Stoppkotte); 16.01.2022 + 17.01.2022 1 M. (T. Garczorz, A. Meister, K. Nottmeyer); 22.01.2022 + 23.01.2022 min. 2 Ex. (U. Rasche, H. Stoppkotte); 24.01.2022 1 Ex. (H. Doht); 20.02.2022 1 Ex. (H. Stoppkotte); 23.02.2022 1 M. (N. Madon); 26.02.2022 max. 2 Ex. (S. Engelhardt-Forster, H. Stoppkotte); 27.02.2022 1 M. (K. Nottmeyer); 01.03.2022 2 M. (U. H. Schneider); 03.03.2022 2 Ex. (A. Meister); 06.03.2022 1 Ex. (K. Nottmeyer); 11.03.2022 2 Ex. (H. Stoppkotte); 13.03.2022 1 Ex. (B. Kuhn); 19.03.2022 1 M. (M. Wischmeier); 20.03.2022 2 M. (G. Klages, B. Kuhn, N. Madon, U. Rasche, H. Stoppkotte), 21.03.2022 1 M. (J. Homburg); 22.03.2022 max. 3 Ex. (J. Buschschlüter, N. Madon, A. Meister, U. H. Schneider, H.-J. Uffmann); 23.03.2022 max. 2 Ex. (U. Schürkamp, H. Stoppkotte); 25.03.2022 2 Ex. (M. Wischmeier); 26.03.2022 2 M. (N. Madon, M. Ottensmann, T. Weigel, M. Wischmeier); 27.03.2022 - 29.03.2022 max. 4 Ex. (B. Kuhn, C. Röhr, H. Stoppkotte); 01.04.2022 2 M. (M. Wischmeier); 03.04.2022 1 M. (N. Madon); 10.04.2022 2 Ex. (U. Rasche); 13.04.2022 max. 2 Ex. (S. Engelhardt-Forster, E. Lietzow, N. Madon, U. Schürkamp); 15.04.2022 2 Ex. (H. Deutsch, B. Kuhn, J. Raatz, U. Rasche, H. Stoppkotte); 16.04.2022 max. 4 Ex. (J. Buschschlüter, H. Doht, H. Stoppkotte); 17.04.2022 2 Ex. (N. Madon, U. Rasche, T. Rinaud, H.-J. Uffmann); 18.04.2022 1/1 Ex. (G. Klages, K. Nottmeyer); 19.04.2022 2 Ex. (P. Niemann); 20.04.2022 - 27.04.2022 2 Ex. (H. Bekel-Kastrup, N. Madon, U. H. Schneider, H. Stoppkotte, H.-J. Uffmann)

Teiche am Golfplatz Pödinghausen 18.03.2022 1 Ex. ziehend (T. Weigel); 25.03.2022 1 Ex. üf. (T. Weigel)

Herford: Alter Postweg - obere Amselstraße 14.03.2022, 57 Meldungen, max. ca. 150 Ex. um 22:40 Uhr NO ziehend (P. Niemann)

Dornberg-Wald 17.03.2022, 4 Meldungen, x Ex. O ziehend (P. Niemann)

Ewiger Frieden - Nordstadt 22.02.2022 x Ex. ziehend (P. Niemann)

Felder nördlich Hof Stork 14.03.2022, 4 Meldungen, x Ex. NO ziehend (P. Niemann)

Schwarzenmoor: Dornberger Straße 17.03.2022 x Ex. O ziehend (P. Niemann)

Schwarzenmoor: Mindener/Alte Heerstr. 17.03.2022 x Ex. NO ziehend (P. Niemann)

Löhne: Feldflur Schäferweg 17.03.2022, 9 Meldungen, max. ca. 250 Ex. um 23:02 Uhr O ziehend (P. Niemann)

Nördl. Bramschebach/B61 17.03.2022 x Ex. NO ziehend (P. Niemann)

Spenge: Hücker Moor 01.01.2022 7 Ex. (U. Rasche)

Vlotho: Dornberg/Oberlauf Exterbach 17.03.2022, 3 Meldungen, max. ca. 150 Ex. um 21:35 Uhr NO ziehend (P. Niemann)

Aufmerksame Leser dieser Daten zur schönen Pfeifente werden sich fragen: Wie macht Peter Niemann das mit den Pfeifenten in Schwarzenmoor? Wer genauer in die Ornitho.de-Daten guckt, sieht solche Zahlenreihen: 22:24, 22:26, 22:33, 22:40, 22:54 usw. usf. Wie zählt man am dunklen Abend ziehenden Enten? Und warum - wenn man das überhaupt fragen darf? Ich habe einfach gefragt. Der Grund ist einleuchtend und klar: weil es Freude macht. Abends bei klarem Himmel zu hören, was unterwegs ist. NocMig unplugged sozusagen. Ohne technische Hilfen, einfach nur ein Mensch, der in den Abendhimmel horcht. Der charakteristische Pfiff der Pfeifenten zeigt an, wo ungefähr sie herkommen. Und auch bei schwachem Licht sind die Trupps auszumachen im Fernglas. So kommt das dann: „14. Mrz. 22 - 22:40 - 150 Ex.“!

Spießente (*Anas acuta*)

Beobachtungen:

Enger: Enger Bruch 01.01.2022 1 Ex. (J. Buschschlüter, S. Deutsch, H. Stoppkotte); 02.01.2022 1 W. (U. Rasche); 09.01.2022 1 Ex. (H. Stoppkotte); 17.01.2022 1 W. (T. Garczorz); 15.04.2022 2 Ex. (B. Kuhn, J. Raatz, U. Rasche, U. Schürkamp, H. Stoppkotte, M. Wischmeier)



Foto: Uwe Schürkamp

Spenge: Umgebung Mühlenburg 03.04.2022 1 Ex. (H. Stoppkotte)

Krickente (*Anas crecca*)

Insgesamt 198 Meldungen im gesamten Jahr 2022, davon 169 im Enger Bruch.

Beobachtungen:

Bünde: Randringhausen 01.01.2022 1 Ex. (N. Madon); 27.01.2022 1 M. (N. Madon); 21.11.2022 1 W. (N. Madon)

Spradow-West 10.03.2022 1 M. ziehend – NocMig, nachts überfliegend (N. Madon); 14.03.2022 1 Trupp – NocMig, nachts überfliegend (N. Madon); 15.03.2022 1 Trupp – NocMig, nachts überfliegend (N. Madon); 29.03.2022 + 30.03.2022 1 Trupp – NocMig, nachts überfliegend (N. Madon); 11.04.2022 1 Trupp – NocMig, nachts überfliegend (N. Madon); 05.05.2022 1 Trupp – NocMig, nachts überfliegend (N. Madon)

Enger: Enger Bruch 169 Meldungen, max. 40 Ex. am 22.01.2022

Herford: Schwarzenmoor: Heuberg 15.03.2022 x Ex. NO ziehend (P. Niemann)

Hiddenhausen: Brandhorst 05.01.2022 2 Ex. (S. Hollmann); 14.11.2022 1 M. (S. Hollmann); 19.12.2022 4 Ex. (S. Hollmann)

Füllenbruch: Westteil 06.04.2022 + 10.04.2022 2 Ex. (H. Doht, S. Hollmann); 08.09.2022 4 Ex. (S. Hollmann); 15.10.2022 3 Ex. (S. Hollmann); 29.10.2022 1/2 Ex. (S. Hollmann); 13.11.2022 2 Ex. (U. Schürkamp)

Hiddenhausen Schweicheln Fischerpatt 11.03.2022 mind. 4 Ex. (S. Hollmann); **10.12.2022 + 22.12.2022 + 28.12.2022 + 29.12.2022 10 Ex.** (S. Hollmann)

Spenge: Hücker Moor 02.04.2022 1 M. (M. Wischmeier); 12.03.2022 9 Ex. (M. Wischmeier)

Nordspenge: West 13.03.2022 1 Ex. weibchenfarbig (J. Buschschlüter)

Vlotho: Linnenbeeke-Tal Valdorf West 22.12.2022 1 M. rastend (J. Hadasch)

Tafelente (*Aythya ferina*)

Beobachtungen:

Enger: Enger Bruch 26.02.2022 1 Ex. (H. Stoppkotte); 03.03.2022 1 M. (T. Weigel); 06.03.2022 1 Ex. (S. Engelhardt-Forster, K. Nottmeyer, J. Stark); 18.03.2022 1 M. (A. Meister); **26.03.2022 1/1 Ex.** (N. Madon); 12.05.2022 1 Ex. (C. Heupel-Stockmann)

Herford: Werre: Herford Innenstadt 17.12.2022 1 W. rastend (G. Birnbaum, J. Hadasch)

Schellente (*Bucephala clangula*)

Beobachtungen:

Herford: Werre: Herford Innenstadt 19.10.2022 1 M. (J. Hadasch)

Gänsesäger (*Mergus merganser*)

Beobachtungen:

Bünde: Randringhausen 01.01.2022 4/3 Ex. (N. Madon); 02.01.2022 9/7 Ex. (N. Madon); 03.01.2022 8/5 Ex. (N. Madon); 04.01.2022 6/3 Ex. (N. Madon); 05.01.2022 7/5 Ex. (N. Madon); **07.01.2022 16/13 Ex.** (N. Madon); 08.01.2022 8 Ex. (N. Madon); 09.01.2022 2/5 Ex. (N. Madon); 10.01.2022 3/6 Ex. (N. Madon); 11.01.2022 1 M. (E. Gläsker, E. Lietzow, N. Madon); 12.01.2022 2/6 Ex. (N. Madon); 13.01.2022 2/3 Ex. (N. Madon); 14.01.2022 + 16.01.2022 1 / 3 Ex. (N. Madon); 17.01.2022 + 18.01.2022 1/1 Ex. (N. Madon); 20.01.2022 3/2 Ex. (N. Madon); 21.01.2022 2/2 Ex. (N. Madon); 22.01.2022 1 M. (N. Madon); 24.01.2022 7/2 Ex. (N. Madon); 25.01.2022 8/2 Ex. (N. Madon); 27.01.2022 7/4 Ex. (N. Madon); 28.01.2022 9/5 Ex. (N. Madon); 29.01.2022 8/4 Ex. (N. Madon); 30.01.2022 11/8 Ex. (N. Madon); 31.01.2022 4/8 Ex. (N. Madon); 01.02.2022 6/10 (N. Madon); 02.02.2022 5/7 Ex. (N. Madon); 04.02.2022 12/8 Ex. (N. Madon); 05.02.2022 10/9 Ex. (N. Madon); 06.02.2022 10/5 Ex. (N. Madon); 07.02.2022 5/7 Ex. (N. Madon); 08.02.2022 5/6 Ex. (N. Madon); 09.02.2022 3/3 Ex. (N. Madon); 10.02.2022 7/5 Ex. (N. Madon); 11.02.2022 3/2 Ex. (N. Madon); 12.02.2022 2 W. (N. Madon); 13.02.2022 + 14.02.2022 2/2 Ex. (N. Madon); 15.02.2022 max. 3/3 Ex. (J. Buschschlüter, N. Madon); 17.02.2022 4/4 Ex. (N. Madon); 18.02.2022 + 19.02.2022 3/3 Ex. (N. Madon); 21.02.2022 3/1 Ex. (N. Madon); 22.02.2022 2/2 Ex. (N. Madon); 25.02.2022 3 W. (N. Madon); 26.02.2022 2/1 Ex. (N. Madon); 28.02.2022 2/3 Ex. (N. Madon); 01.03.2022 2/2 Ex. (N. Madon); 04.03.2022 2/1 Ex. (N. Madon); 11.03.2022 + 14.03.2022 1/1 Ex. (N. Madon); 19.03.2022 2/1 Ex. (N. Madon); 21.03.2022 3/1 Ex. (N. Madon); 04.04.2022 1 M. (N. Madon); 28.11.2022 2/4 Ex. (N. Madon); 01.12.2022 2/2 Ex. (N. Madon); 02.12.2022 1 Ex. weibchenfarbig (N. Madon); 04.12.2022 2/1 Ex. (N. Madon); 07.12.2022 2 M. (N. Madon); 09.12.2022 1/3 Ex. (N. Madon); 28.12.2022 2/2 Ex. (N. Madon); 30.12.2022 5/3 Ex. (N. Madon)

Enger: Enger Bruch 11.01.2022 1 W. üf. Richtung W (L. Eickmeyer); 10.02.2022 2/2 Ex. (T. Weigel)

Teiche am Golfplatz Pödinghausen 04.02.2022 1/1 Ex. (U. Rasche); 12.02.2022 3/5 Ex. (T. Weigel); 06.03.2022 1/1 Ex. (T. Weigel); 10.03.2022 1/6 Ex. (T. Weigel); 11.03.2022 - 15.03.2022 4 W. (T. Weigel); 20.11.2022 2 M. (T. Weigel)

Herford: B239/Werrestraße 21.03.2022 4 Ex. (P. Niemann); 26.03.2022 1 M. (P. Niemann)
Innenstadt Münsterkirche – Hansastraße 13.03.2022 1/1 Ex. (J. Clausen); 26.08.2022 1 Ex. (U. Schürkamp); 26.11.2022 1/2 Ex. (U. Schürkamp); 17.12.2022 2/1 Ex. ngs. (G. Birnbaum, J. Hadasch)

Werreaue Schweicheln Falkendieker Str. 28.04.2022 2 M. (S. Hollmann)

Hiddenhausen: Hiddenhausen Schweicheln Fischerpatt 06.01.2022 2 Ex. (S. Hollmann); 13.01.2022 6 Ex. (S. Hollmann); 17.01.2022 2/2 Ex. (S. Hollmann); 09.02.2022 2 M. (S. Hollmann); 11.02.2022 1 Ex. (S. Hollmann); 08.12.2022 2 W. (S. Hollmann)

Spenge: Hücker Moor 01.01.2022 7/4 Ex. (U. Rasche); 03.01.2022 2/5 Ex. (M. Wischmeier); 08.01.2022 6/1 Ex. (M. Wischmeier); 15.01.2022 2/6 Ex. (M. Wischmeier); 17.01.2022 mind. 9 Ex. (H.-J. Uffmann); **21.01.2022 mind. 15 Ex.** (J. Stark); 22.01.2022 1/3 Ex. (M. Wischmeier); 29.01.2022 3/5 Ex. (M. Wischmeier); 30.01.2022 x Ex. (T. Weigel); 02.02.2022 4 W. (U. Rasche); 12.02.2022 mind. 7 Ex. (H.-J. Uffmann); 13.02.2022 1 Ex. (U. Schürkamp); 09.03.2022 1/3 Ex. (N. Madon); 12.03.2022 max. 4 Ex. (J. Buschschlüter, H.-J. Uffmann, M. Wischmeier); 19.11.2022 1 W. (M. Wischmeier); 30.12.2022 2/3 Ex. üf. (M. Wischmeier); 31.12.2022 4/2 Ex. üf. (E. Gläser, E. Lietzow)
Umgebung Werburg 14.02.2022 ca. 10 Ex. (J. Buschschlüter)

Südl. Königsbrück 29.01.2022 mind. 8 Ex. (J.-N. Tertling); 31.12.2022 2 M. rastend (F. Püchel-Wieling)

Westl. Werburg 09.03.2022 1/1 Ex. (J. Buschschlüter)

Vlotho: Kiessee Uffeln 15.01.2022 1/1 Ex. (B. Zimmermeyer); 30.01.2022 mind. 1 Ex. (E. Möller); 22.03.2022 1/1 Ex. ngs. (D. Marten); 30.03.2022 1/1 Ex. (D. Marten, K. Nottmeyer)

Anzahl der Meldungen im Jahresverlauf

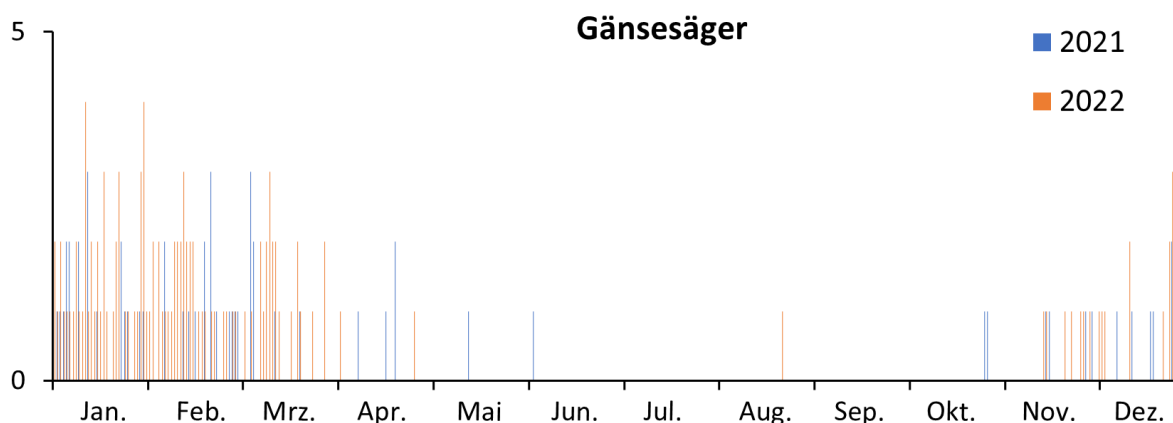

Der Gänsesäger - und Neville Madon aus Bünde-Spradow. Das ist eine kleine Geschichte wert. Neville ist nicht nur der Melde-König im Kreis Herford bei Ornitho.de, sondern er ist ein Mensch mit dem Hang zur knallhart regelmäßigen sportlichen Betätigung. Er hat eine feste Joggingstrecke und dabei wird fleißig notiert. Das sehen wir dann wunderschön bei der

stattlichen Datenreihe zum Gänsesäger in Randringhausen, an den kleinen Seen, die seinerzeit der bekannte Naturschützer und Arzt Dr. Rolf Lachner anlegen ließ. Ab dem 01.01.22 hat Neville bis zum 04.04.22 **55-mal Gänsesäger gezählt** - im Maximum waren es 29 Vögel! Danach kam eine Pause bis 28.11., als der fleißige Jogger und erstklassige Birder wieder 4 Exemplare sichten konnte. Nun sind wir ganz sicher, dass in dieser lange Pause der joggende Birder (oder birdende Jogger) keine derart lange Pause gemacht hat. So zeigt diese schöne Datenreihe, dass Gänsesäger bei uns sehr standorttreu an relativ wenig bedeutenden oder bekannten Gewässern den Winter verbringen. Und überraschend zahlreich. Und dass sie plötzlich weiterziehen, mit einem Mal. Erst 7 Monate später tauchen sie wieder auf, um dann im besten Fall weitere 5 Monate bei uns zu bleiben. Sie sind immer herzlich willkommen! Es zeigt auch die besondere Qualität von Daten, die regelmäßig eingegeben werden - und, dass Fitness und Vogelbeobachtung durchaus zusammen gehen können.

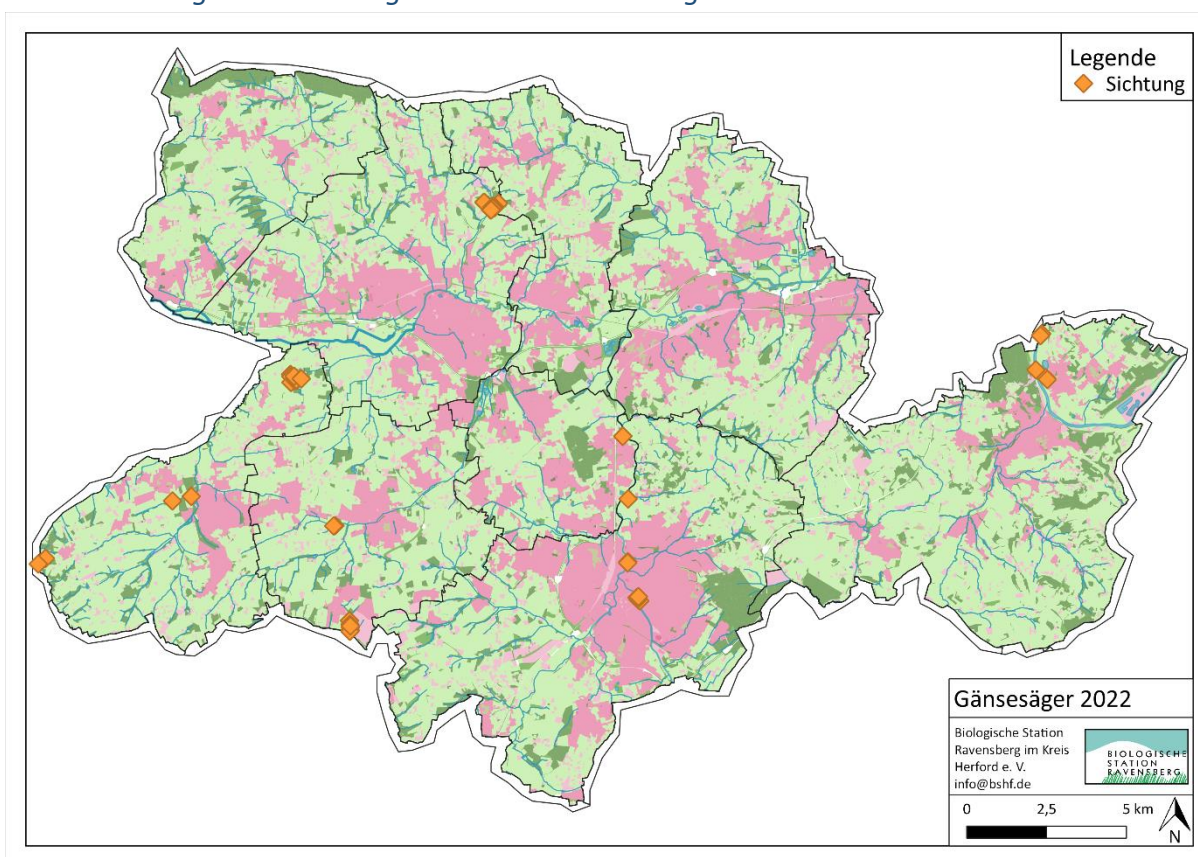

KUCKUCKE

Kuckuck (*Cuculus canorus*)

Brutzeitvorkommen:

Bünde: Elseaue SO Bruchmühlen 16.06.2022 1 Ex. (H. Feldmann)

Hunnebrocker Wiesen 05.06.2022 2 singende/balzende M. (M. Wischmeier)

Östl. Muckum 12.06.2022 3 singende/balzende M. (N. Madon)

Spradow-Süd 05.05.2022 + 15.05.2022 1 singendes/balzendes M. (K. Nottmeyer); 05.06.2022 1 Ex. Revierverhalten (K. Nottmeyer); 06.06.2022 1 singendes/balzendes M. (N. Madon); 07.06.2022 1 singendes/balzendes M. (N. Madon)

Südlengern 15.05.2022 1 singendes/balzendes M. (K. Nottmeyer)

- Enger:** Enger Bruch 02.05.2022 1 singendes/balzendes M. (U. Schürkamp); **18.05.2022 4 Ex.** jagen sich rufend (E. Lietzow), 1 singendes/balzendes M. (H. Stoppkotte); 19.05.2022 + 20.05.2022 1 singendes/balzendes M. (U. Rasche, U. Schürkamp); 22.05.2022 max. 3 singende/balzende M. (N. Madon, H.-J. Uffmann); 01.06.2022 1 singendes/balzendes M. (H. Stoppkotte); 04.06.2022 1 Ex. (S. Engelhardt-Forster); 05.06.2022 1 Ex. – Gesang/Balz (N. Allert); 06.06.2022 1 singendes/balzendes M. (K. Nottmeyer); 12.06.2022 max. 2 singende/balzende M. - Revierverhalten (S. Engelhardt-Forster, N. Madon, K. Nottmeyer); 27.06.2022 + 29.06.2022 1 Ex. (H. Stoppkotte)
Westerenger: Ost 07.05.2022 1 singendes/balzendes M. (H. Doht, B. Zimmermeyer)
- Herford:** Aa-Tal westlich B239 12.06.2022 1 singendes/balzendes M. (H. Doht)
Diebrock westl. Bexterhöfe 11.06.2022 1 singendes/balzendes M. (A. Meister)
Elverdissen Felder + Aa-Tal nördl. Hillewalsen 19.05.2022 + 23.05.2022 + 31.05.2022 1 singendes/balzendes M. (H. Doht)
- Hiddenhausen:** Füllenbruch: Westteil 08.05.2022 x Ex. (T. Thiemann); 06.06.2022 1 singendes/balzendes M. (K. Nottmeyer)
Schweichler Wald 05.06.2022 1 singendes/balzendes M. (S. Hollmann)
Sundern: Talstraße 08.05.2022 1 singendes/balzendes M. (K. Nottmeyer); 20.05.2022 1 Ex. (U. Schürkamp)
- Kirchlengern:** Kirchlengern-Häver 14.06.2022 1 singendes/balzendes M. (N. Madon)
Kraftwerk/Elseaue 26.05.2022 1 Ex. (Z. Paul)
- Löhne:** Spatzenberg & Werreaue 01.06.2022 1 singendes/balzendes M. (S. Hollmann)
- Spenge:** Erlenbruch östl. Hücker Moor 30.04.2022 1 singendes/balzendes M. (M. Wischmeier)
Hücker Moor 26.04.2022 + 30.04.2022 + 03.05.2022 + 14.05.2022 1 singendes/balzendes M. (G. Hänsel, N. Madon, U. H. Schneider, M. Wischmeier); 22.05.2022 2 singende/balzende M. (N. Madon); 28.05.2022 + 29.05.2022 + 04.06.2022 1 singendes/balzendes M. (N. Allert, H. Stoppkotte, M. Wischmeier); 05.06.2022 2 Ex. verfolgen sich (N. Allert); 16.06.2022 1 Ex. (H. Stoppkotte); 17.06.2022 1 singendes/balzendes M. (M. Wischmeier)
Mantershagen 31.05.2022 1 Ex. (Y. vom Hofe)
- Vlotho:** Uffeln östl. Hafen 07.05.2022 mind. 1 Ex. (H.-J. Uffmann)
Vlotho Amtshausberg 17.06.2022 1 singendes/balzendes M. (J. Hadasch)

RALLEN

Wasserralle (*Rallus aquaticus*)

Bruten/Brutzeitvorkommen:

- Enger:** Enger Bruch 22.03.2022 1 Ex. (A. Meister); 30.03.2022 1 Ex. (T. Weigel); 01.04.2022 1 Ex. ngs. (M. Wischmeier); 17.04.2021 + 19.04.2022 1 Ex. (P. Niemann, U. Rasche); 22.04.2022 mind. 1 Ex. (H.-J. Uffmann); 30.04.2022 1 singendes/balzendes M. (K. Nottmeyer, H. Stoppkotte); 07.05.2022 1 singendes/balzendes M. (H. Doht, B. Zimmermeyer); 15.05.2022 1 singendes/balzendes M. (K. Nottmeyer); 19.05.2022 + 20.05.2022 + 24.05.2022 1 singendes/balzendes M. (U. Rasche, U. H. Schneider, U. Schürkamp); 05.06.2022 1 Ex. (N. Allert); 06.06.2022 1 singendes/balzendes M. (K. Nottmeyer); 16.06.2022 mind. 1 Ex. rufend (U. Schürkamp); 29.06.2022 1 Ex. gehört



Foto: Eckhard Lietzow, Foto vom 23.08.2022

(N. Madon); 13.07.2022 mind. 1 Ex. (T. Weigel); 19.07.2022 + 01.08.2022 1 pull. (H. Stoppkotte); 02.08.2022 1 Ex. (H. Stoppkotte); 13.08.2022 1 imm. Ex. (H. Stoppkotte); 14.08.2022 1 Ex. dj.(E. Lietzow); 15.08.2022 1 Ex. (H. Stoppkotte); **18.08.2022 4 Ex.** (C. Heupel-Stockmann); 19.08.2022 2 Ex. (S. Engelhardt-Forster); 20.08.2022 1 juv. (U. Schürkamp); 21.08.2022 1 Ex. (S. Engelhardt-Forster), 1 Ex. dj. (U. Rasche); 22.08.2022 1 Ex. (K. Nottmeyer); 23.08.2022 1 Ex. dj. (J. Buschschlüter, E. Lietzow); 30.08.2022 1 Ex. (C. Heupel-Stockmann); 01.09.2022 1 Ex. dj. (U. Rasche)

Im Berichtsjahr erfreulich viele Beobachtungen, 2021 waren es lediglich zwei! Wenn auch 2022 es das Enger Bruch war, in dem auch mehrere Exemplare gehört wurden. Bei einer gründlichen Erfassung des Bruches zeigte sich, dass mindestens vier Reviere bestehen, wenn nicht noch mehr. Ein tolles Jahr für die Wasserralle – im Enger Bruch!

Tüpfelsumpfhuhn (*Porzana porzana*)

Beobachtungen:

Bünde: Spradow-West 15.04.2022 1 Ex. – NocMig, 3 Rufe, nachts überfliegend (N. Madon)

KRANICHE

Kranich (*Grus grus*)

Insgesamt 123 Meldungen vom 01.01.2022 + 25.01.2022 + 05.02.2022 - 22.03.2022 + 17.04.2022 + 27.04.2022 + 03.05.2022 + 03.10.2022 + 19.10.2022 – 21.11.2022 + 12.12.2022 - 30.12.2022, max. 2.540 Ex. am 30.10.2022 zwischen 10:50 – 11:55 Uhr

Soweit wir sehen können, hat im Jahr 2022 kein einziger Kranich den Kreis Herford zur Rast aufgesucht, sondern 1000e Vögel haben uns nur überflogen. Man sieht an der Karte das, was zu Recht ein Breitfrontzug genannt wird.

Anzahl der Meldungen im Jahresverlauf

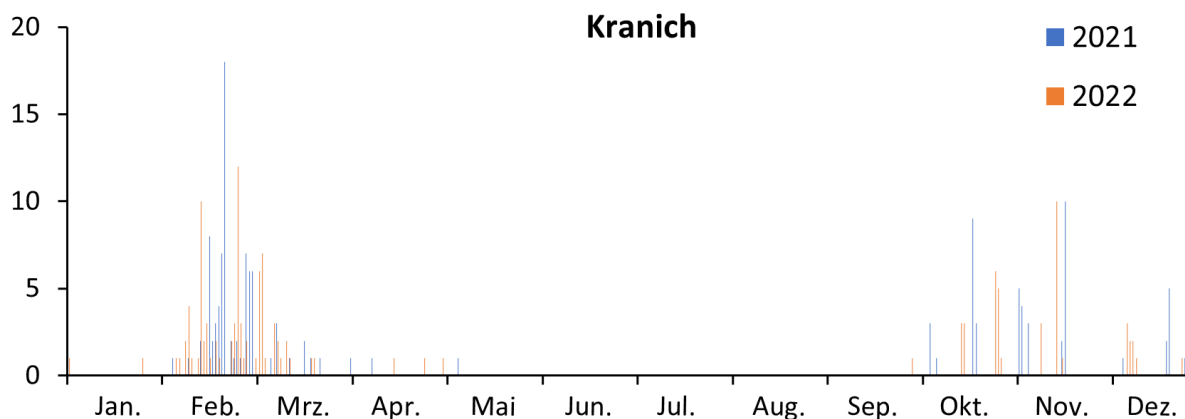

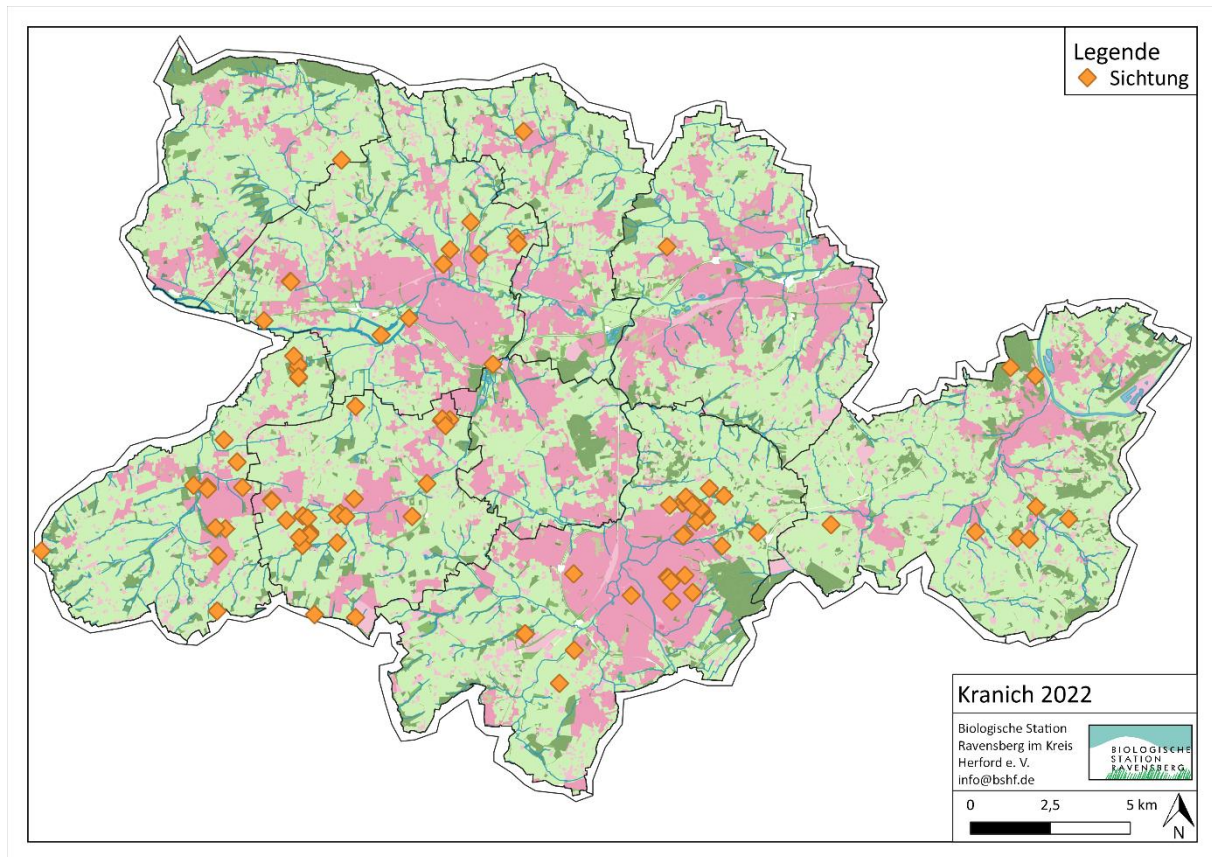

LAPPENTAUCHER

Haubentaucher (*Podiceps cristatus*)

Beobachtungen/Bruten/Brutzeitvorkommen:

Löhne: Fichtensee Löhne 17.03.2022 1 Ex. (H. Doht); 26.03.2022 2 Ex. (J. Homburg)

Spenge: Erlenbruch östl. Hücker Moor 30.04.2022 2 Ex. (M. Wischmeier)

Hücker Moor 12.02.2022 + 19.02.2022 1 Ex. (N. Madon, M. Wischmeier); **28.02.2022 4 Ex.** (S. Hollmann); 02.03.2022 mind. 2 Ex. (S. Hollmann); 09.03.2022 3 Ex. (N. Madon); 12.03.2022 4 Ex. (J. Buschschlüter, M. Wischmeier); 13.03.2022 2 Ex. (N. Madon); 19.03.2022 + 26.03.2022 1 Ex. (M. Wischmeier); 15.04.2022 2 Ex. – Nest mit brütendem ad. entdeckt (M. Wischmeier); 19.04.2022 1 P. (M. Wischmeier); 20.04.2022 1 singendes/balzendes M. (N. Madon); 23.04.2022 1 Ex. (M. Wischmeier); 03.05.2022 2 Ex. (N. Madon); 14.05.2022 1 P. (M. Wischmeier)

Vlotho: Campinggelände Exter 07.05.2022 1 Ex. (H. Doht)

Kiessee Uffeln 15.01.2022 4 Ex. (B. Zimmermeyer); 17.02.2022 mind. 3 Ex. ngs. (J. Hadasch); 07.05.2022 x Ex. brütend (G. Birnbaum, J. Hadasch)

AUSTERNFISCHER

Austernfischer (*Haematopus ostralegus*)

Beobachtungen:

Bünde: Spradow-West 26.04.2022 1 Ex. – NocMig, nachts überfliegend (N. Madon);
05.05.2022 1 Ex. – NocMig, nachts überfliegend (N. Madon); 22.06.2022 1 Ex. –
NocMig, nachts überfliegend (N. Madon); 05.07.2022 1 Ex. – NocMig, nachts
überfliegend (N. Madon)

Enger: Enger Bruch: 05.05.2022 1 Ex. (H. Stoppkotte)

Spenge: Hücker Moor 28.05.2022 1 Ex. (M. Wischmeier)

REGENPFEIFERVERWANDTE

Kiebitz (*Vanellus vanellus*)

Insgesamt 288 Meldungen, davon 169 mit Brutzeitcode über ornitho.de

Aus der Zusammenfassung der Erfassungen und Schutzbemühungen der Biologischen Station:

Bei einem ersten Zwischenstand Ende April des Jahres 2022 hatten wir im Kreisgebiet nur an 9 Standorten mehr als ein Paar Kiebitz, das einen Brutversuch gestartet hatte.

*Insgesamt mussten wir Ende April von einem Brutbestand ausgehen, der nur noch ca. 21 Brutpaare umfasste (deutlich weniger als in den Vorjahren, da waren es zwischen 35 und 42). Im Jahr 2022 fiel auf, dass die Kiebitze früh wieder da waren, aufgrund des trockenen und auffällig kalten Wetters offenbar verzögert begannen zu brüten. Dieser Faktor beeinflusste auch die Bewirtschaftung, die sich ebenfalls verzögerte und dann sehr rasch umgesetzt wurde, als noch etliche Kiebitze nicht mit der Brut begonnen hatten. Das Jahr 2022 hatte also schlecht begonnen, an etlichen Stellen waren überhaupt keine Vögel aufgetaucht, an anderen weniger als bisher. Mit den Wochen sind aber noch etliche erschienen oder an anderen Stellen aufgetaucht; dennoch ist z.B. ein guter, lange bekannter Brutplatz in Bünde-Ahle völlig verwaist (2021 noch 4-5 Paare). Ende Mai sah es dann insgesamt doch besser aus: Wir rechnen abschließend mit **34-40 Paaren**, die immerhin zu diesem Zeitpunkt etwa **34 Jungvögel** führten; davon wiederum viele schon ziemlich groß. Niemals aufgeben!*

Zusammengefasst von Klaus Nottmeyer. Mit Daten von Anna Brennemann, Achim Dingerdissen, Holger Stoppkotte, Karsten Otte, Ehepaar Lagmöller, Peter Niemann u.a. - vielen Dank für die Meldungen und die Unterstützung!

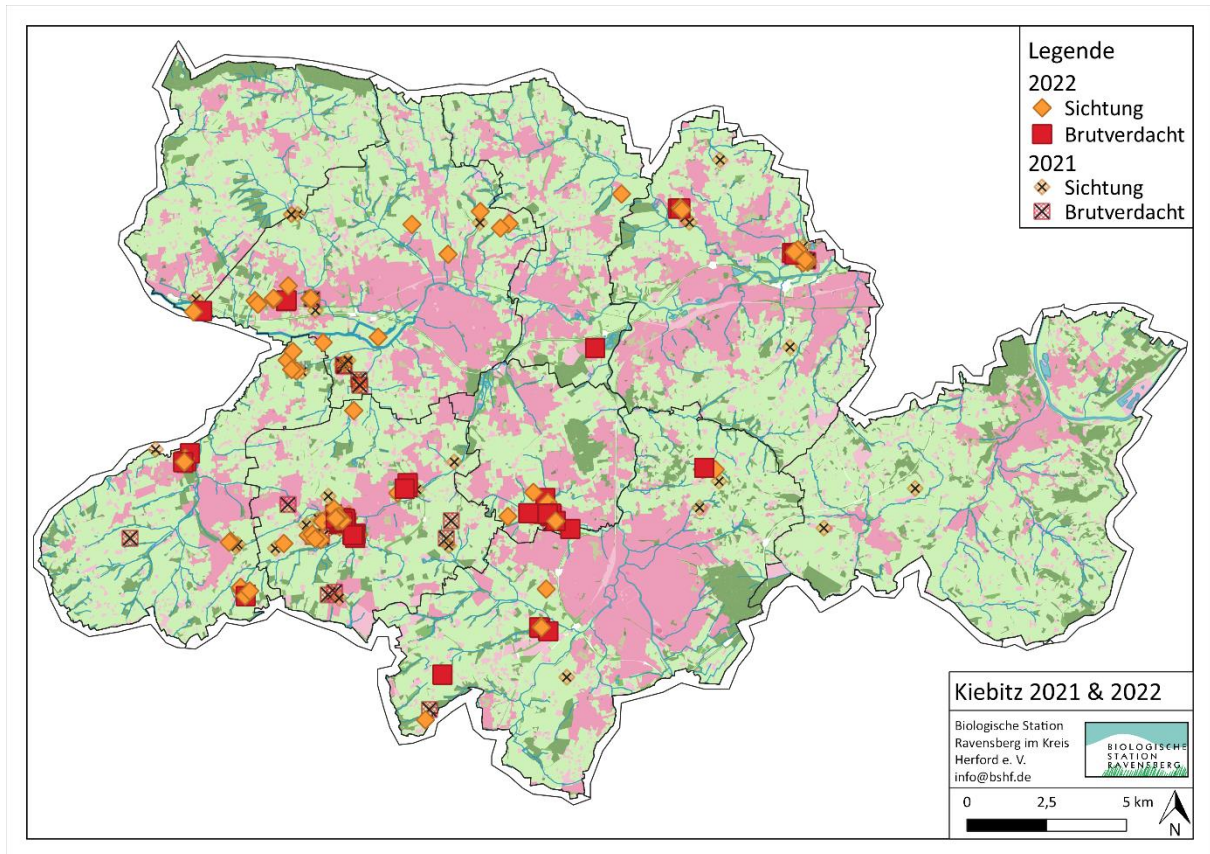

Goldregenpfeifer (*Pluvialis apricaria*)

Beobachtungen:

Bünde: Spradow-West 11.03.2022 1 Ex. – NocMig, nachts ziehend (N. Madon)

Enger: Feldflur nördlich Siele 19.10.2022 1 Ex. rufend SW ziehend (N. Madon)

Kiebitzregenpfeifer (*Pluvialis squatarola*)

Beobachtungen:

Bünde: Spradow-West 21.09.2022 1 Ex. – NocMig, nachts ziehend (N. Madon)

Sandregenpfeifer (*Charadrius hiaticula*)

Beobachtungen:

Bünde: Spradow-West 31.08.2022 1 Ex. – NocMig, nachts ziehend (N. Madon); 30.09.2022 1 Ex. – NocMig, nachts ziehend (N. Madon)

Enger: Enger Bruch 03.05.2022 2 Ex. (H. Deutsch, G. Klages, E. Lietzow, U. Rasche, T. Weigel)

Flussregenpfeifer (*Charadrius dubius*)

Beobachtungen:

Bünde: Spradow-West 20.04.2022 + 28.04.2022 + 29.06.2022 + 03.07.2022 1 Ex. – NocMig, nachts ziehend (N. Madon)

Herford: Stiftberg Vlothoer - Bismarckstraße 25.06.2022 1 Ex. – Birdnet pi, nachts ziehend (U. Schürkamp)

Hiddenhausen: Sundern: Talstraße 29.05.2022 1 Ex. üf. (N. Madon)

Bruten/Brutzeitvorkommen:

Enger: Enger Bruch 12.03.2022 1 Ex. (S. Engelhardt-Forster); 20.03.2022 + 21.03.2022 1 Ex. (J. Homburg, G. Klages, B. Kuhn, N. Madon, B. Meier, T. Meyer, U. Rasche, H. Stoppkotte); 22.03.2022 2 Ex. (J. Buschschlüter, N. Madon, A. Meister, U. H. Schneider, H.-J. Uffmann); 26.03.2022 + 27.03.2022 + 29.03.2022 1 Ex. (S. Bugla, N. Madon, K. Nottmeyer, C. Röhr, H. Stoppkotte, T. Weigel, M. Wischmeier); 30.03.2022 2 Ex. (T. Weigel); 16.04.2022 1 Ex. (H. Stoppkotte); 17.04.2022 max. 4



Foto: Lars Eickmeyer

Ex. (G. Klages, N. Madon, U. Rasche, T. Rinaud, K. Sassenberg, C. & H. Stoppkotte, H.-J. Uffmann, T. Weigel, M. Wischmeier); 18.04.2022 - 24.04.2022 max. 2 Ex. (H. Bekel-Kastrup, M. Benteler, S. Engelhardt-Forster, A. Hüske, G. Klages, E. Lietzow, N. Madon, K. Nottmeyer, P. Niemann, R. & U. Rasche, H. Stoppkotte, V. Weinrich); 29.04.2022 1 Ex. (N. Madon); 04.05.2022 2 Ex. (E. Lietzow); 05.05.2022 1 P. (H. Bekel-Kastrup); 07.05.2022 1 P. (H. Doht, J. Hadasch, B. Zimmermeyer); 11.05.2022 2 Ex. (H. Deutsch); 12.05.2022 1 Ex. (S. Engelhardt-Forster, U. Rasche); 13.05.2022 max. 4 Ex. (U. Schürkamp, M. Wischmeier); 15.05.2022 + 16.05.2022 1 P. (U. H. Schneider, H.



Foto: Klaus Nottmeyer

Stoppkotte, T. Thiemann); 17.05.2022 mind. 1 Ex. (H. Stoppkotte); 24.05.2022 max. 3 Ex. (N. Allert, U. H. Schneider, H. Stoppkotte); 28.05.2022 2 Ex. (H. Stoppkotte); 01.06.2022 + 05.06.2022 1 Ex. (H. Stoppkotte, N. Allert); 06.06.2022 2 Ex. (S. Engelhardt-Forster); 16.06.2022 + 18.06.2022 + 21.06.2022 1 Ex. (S. Engelhardt-Forster, U. Schürkamp, H. Stoppkotte); 23.06.2022 4 Ex. (H. Stoppkotte); **27.06.2022 8 Ex.** (H. Stoppkotte)

Ringsthofwald/Jöllennecker Mühlenbach 20.05.2022 **2 Ex. + 2 pull.** (U. Rasche)

Kirchlengern: Gewerbegebiet Oberbehme 02.05.2022 3 Ex. (S. Hollmann); 17.05.2022 **3 Ex. + 1 pull.** (S. Hollmann)

Steinlacke bis Dickert 09.05.2022 4 Ex. (K. Nottmeyer); 22.05.2022 3 Ex. (K. Nottmeyer)

Löhne: Blutwiese 02.05.2022 1 Ex. (K. Nottmeyer, Z. Paul); 04.05.2022 mind. 3 Ex. (N. Madon); 07.05.2022 1 P. (J. Hadasch); 11.05.2022 1 Ex. (K. Nottmeyer)

Flussregenpfeifer kann man mit gutem Recht in „Gewerberegenpfeifer“ umbenennen. Trotz etlicher Meldungen aus feuchten Wiesen und gut gelungenen Ausgleichsflächen gab es nur einen Brutnachweis: aus dem interkommunalen Gewerbegebiet Kirchlingern/Hiddenhausen. Ob die Brut letztendlich erfolgreich war, wissen wir nicht. Auf jeden Fall ein schwaches Ergebnis bei der relativ großen Zahl an Beobachtungen in der relevanten Zeit.

Anzahl der Meldungen im Jahresverlauf

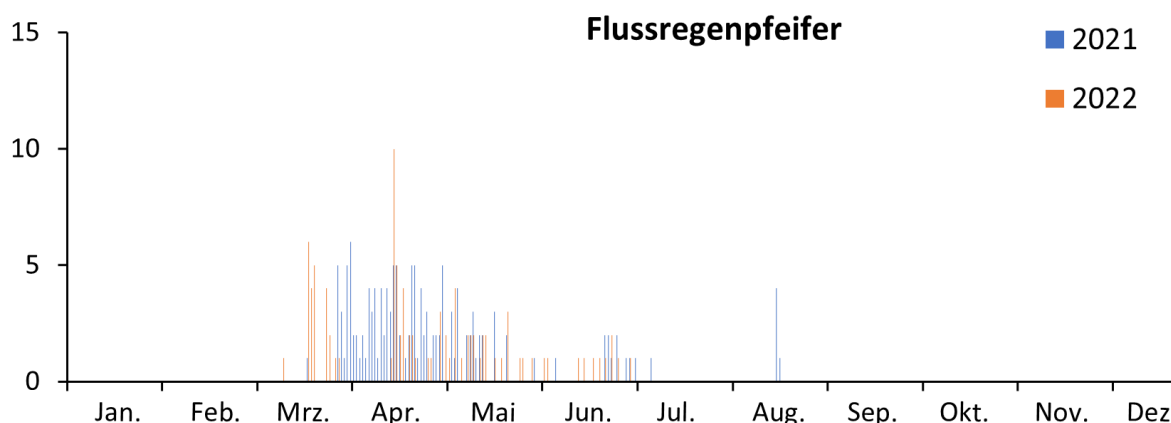

SCHNEPFENVERWANDTE



Foto: Uwe Schürkamp

Regenbrachvogel (*Numenius phaeopus*)

Beobachtungen:

Bünde: Spradow-West 18.08.2022 1 Ex. – NocMig, nachts ziehend (N. Madon)

Hiddenhausen: Füllenbruch: Westteil 07.05.2022 1 Ex. (U. Schürkamp)

Oetinghausen 07.05.2022 1 Ex. (H. Stoppkotte)

Großer Brachvogel (*Numenius arquata*)

Beobachtungen:

Bünde: Spradow-West 12.07.2022 2 Ex. – NocMig, nachts ziehend (N. Madon); 23.07.2022 + 28.07.2022 + 09.08.2022 + 11.09.2022 + 22.09.2022 + 01.11.2022 1 Ex. – NocMig, nachts ziehend (N. Madon)

Enger: Westerenger: Ost 15.08.2022 2 Ex. (S. Engelhardt-Forster)

Herford: Stiftberg Vlothoer - Bismarckstraße 15.06.2022 + 22.06.2022 + 14.07.2022 + 20.08.2022 1 Ex. – Birdnet pi, nachts ziehend (U. Schürkamp)

Schwarzenmoor 21.07.2022 1 Ex. üf. Richtung S (P. Niemann)

Kampfläufer (*Calidris pugnax*)

Beobachtungen:

Bünde: Hunnebrocker Wiesen 29.03.2022 2 Ex. ngs. (J. Hadasch)

Enger: Enger Bruch 16.03.2022 1 Ex. (H. Stoppkotte); 20.03.2022 - 30.03.2022 mind. 2 Ex, **max. 13 Ex. am 26.03.2022** (S. Bugla, J. Buschschrüter, H. Doht, C. Heupel-Stockmann, J. Homburg, G. Klages, B. Kuhn, E. Lietzow, N. Madon, B. Meier, A. Meister, T. Meyer, K. Nottmeyer, M. Ottensmann, U. Rasche, U. H. Schneider, U. Schürkamp, H.

Stoppkotte, H.-J. Uffmann, T. Weigel, M. Wischmeier); 02.04.2022 2 Ex. (H. Stoppkotte); 15.04.2022 max. 2 Ex. (H. Deutsch, J. Raatz, U. Schürkamp); 20.04.2022 8 Ex. (E. Lietzow); 23.04.2022 - 27.04.2022 max. 2 Ex. (M. Benteler, N. Madon, U. Rasche, U. H. Schneider, H. Stoppkotte, H.-J. Uffmann, T. Weigel); 04.05.2022 + 05.05.2022 1 Ex. (H. Bekel-Kastrup, H. Stoppkotte); 11.05.2022 2 Ex. (H. Deutsch); 17.05.2022 max. 2/1 Ex. (U. H. Schneider, H. Stoppkotte)

Löhne: Blutwiese 28.03.2022 5 Ex. (K. Nottmeyer)

Neben dem Bruchwasserläufer ist der Kampfläufer die „treueste“ Zugvogel-Limikole, die den Kreis Herford besucht. Vor allem im Enger Bruch ist die Art über viele Tage in z. T. wirklich guten Zahlen zu beobachten. Spaß machen vor allem die Männchen, die schon weitgehend im Prachtkleid sind (siehe Foto).



Foto: Lars-Eickmeyer

Waldschnepfe (*Scolopax rusticola*)

Beobachtungen:

Bünde: Randringhausen 16.03.2022 1 Ex. üf. (N. Madon)

Herford: Alter Postweg – obere Amselstr. 11.04.2022 1 Ex. üf. (P. Niemann); **02.11.2022 5 Ex.** ruhend (P. Niemann); 04.11.2022 mind. 3 Ex. rastend/ruhend (P. Niemann); 11.11.2022 mind. 2 Ex. rastend/ruhend (P. Niemann); 13.11.2022 mind. 1 Ex. rastend/ruhend (P. Niemann); 16.11.2022 2 Ex. ngs. (P. Niemann); 28.11.2022 mind. 4 Ex. rastend/ruhend (P. Niemann); 02.12.2022 mind. 3 Ex. rastend/ruhend (P. Niemann)

Diebrocker/Engerstr./B239 05.11.2022 1 Ex. – Totfund, vermutl. Scheibenanflug (E. Möller)

Falkendiek: Homberg 02.12.2022 1 Ex. rastend/ruhend (P. Niemann)

Falkendiek: Tiefer Weg/Alter Grenzweg 02.12.2022 2 Ex. rastend/ruhend (P. Niemann)

Felder nördlich Hof Storck 02.11.2022 1 Ex. ngs. (P. Niemann)

Homberghof bis Ewiger Frieden 02.12.2022 1 Ex. rastend/ruhend (P. Niemann)

Meyerholz 21.11.2022 1 Ex. (P. Niemann)

Schwarzenmoor: Dornberg/Dornberger Heide 09.12.2022 1 Ex. (P. Niemann)

Wald an der Egge 06.11.2022 1 Ex. rastend/ruhend (P. Niemann)

Vlothoer Str./Hof Menke 16.11.2022 1 Ex. ngs. (P. Niemann)

Spenge: östl. Bardüttingdorf 13.11.2022 1 Ex. (M. Wischmeier)

- Vlotho:** Felder nörd. Hollwiesen 26.11.2022 2 Ex. auffliegend (P. Niemann)
Klusberg/Linnenbeeke-Mündung **26.11.2022 mind. 7 Ex.** auffliegend (P. Niemann)
Solterberg 16.01.2022 1 Ex. üf. (J. Hadasch)
Valdorf westl. Erdfälle 10.12.2022 1 Ex. auffliegend (D. Marten)
Valdorf westl. Klusberg 26.11.2022 2 Ex. auffliegend (P. Niemann)
Vlotho/Salzuflen Hollenhagen-/Oberbergwald 05.03.2022 1 Ex. (B. Zimmermeyer)

Die Waldschnepfe ist ein Phantom. Es ist fast schon „natürlich“ kein Brutnachweis dieser extrem versteckt brütenden Art bekannt. Und das ist nicht nur im Kreis Herford so. Auch anderswo, wo es sichere Reviere dieses großen Schnepfenvogels gibt, sind Gelegefunde weitestgehend unbekannt. Auf der Karte sieht an vor allem die „Meldervorkommen“ von aktiven Vogelbeobachtenden, die sich besonders um die Waldschnepfe „kümmern“. Auffliegend - das steht oft bei den Beobachtungen oder „Überfliegend“ - mehr bekommt man meist nicht zu sehen. Ob es überhaupt Brut bei uns gibt, bleibt unklar. Leider gibt es immer wieder Glasanflugopfer bei der Waldschnepfe; auch weil es ein doch ungewöhnlicher und dabei großer Vogel ist, der oft gemeldet wird.

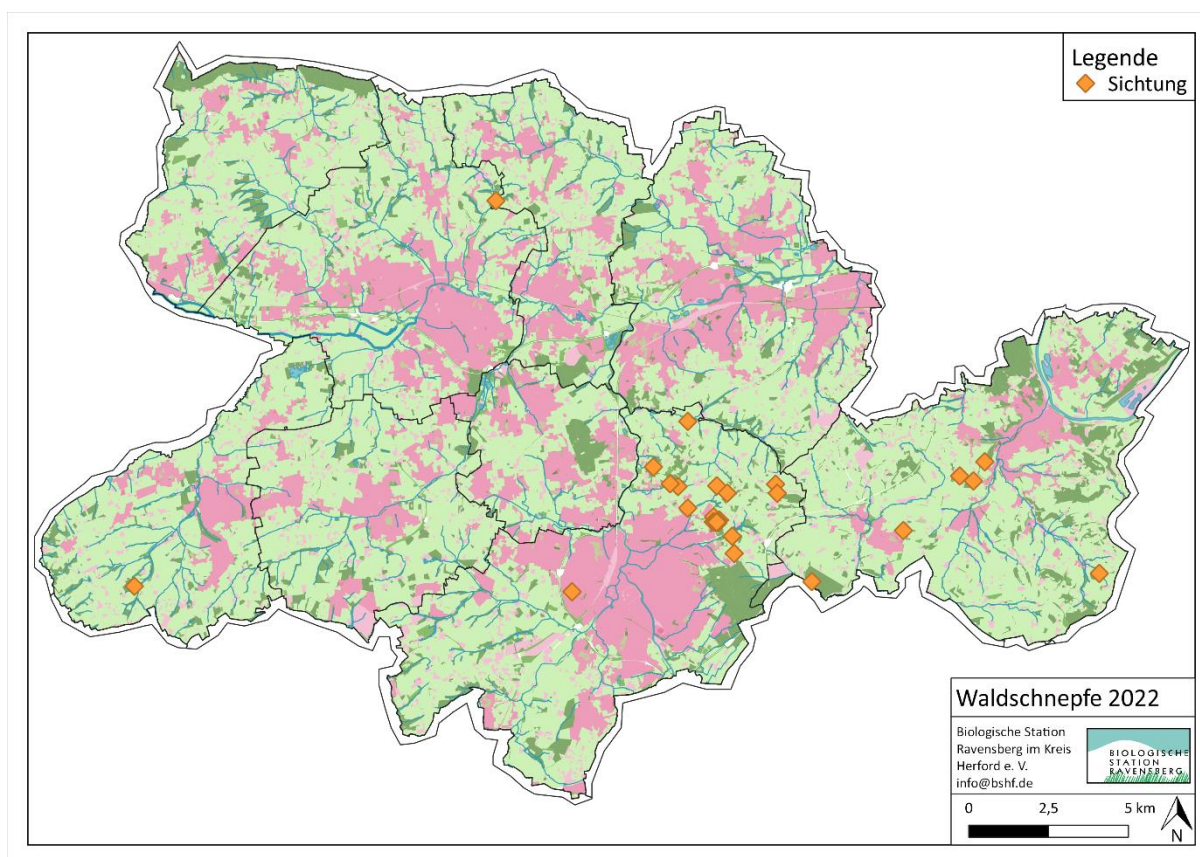

Zwergschnepfe (*Lymnocyptes minimus*)

Beobachtungen:

- Vlotho:** Beerenkämpen 13.03.2022 2 Ex. rastend/ruhend (D. Marten)

Bekassine (*Gallinago gallinago*)

Beobachtungen:

Bünde: Holsen südl. Gut Böckel 26.10.2022 1 Ex. (E. Möller)

Spradow-West 21.09.2022 2 Ex. – NocMig, nachts ziehend (N. Madon)

Südlengern 19.03.2022 1 Ex. (K. Nottmeyer)

Werfener Bruch 02.05.2022 2 Ex. rastend/ruhend, durch Mäusebussard auffliegend (J. Hadasch)

Enger: Enger Bruch 04.03.2022 2 Ex. (U. Rasche); 06.03.2022 2 Ex. auffliegend (K. Nottmeyer); 11.03.2022 2 Ex. (H. Stoppkotte); 13.03.2022 1 Ex. (N. Madon); 20.03.2022 2 Ex. (H. Stoppkotte); 21.03.2022 mind. 4 Ex. (H. Stoppkotte); 22.03.2022 24 Ex. (J. Buschschlüter, A. Meister); 23.03.2022 1 Ex. (U. Schürkamp); 24.03.2022 max. 3 Ex. (H. Stoppkotte, T. Weigel); 25.03.2022 3 Ex. (E. Lietzow); 27.03.2022 max. 4 Ex. (H. Doht, K. Nottmeyer, C. Röhr); 28.03.2022 max. 18 Ex. (B. Kuhn, K. Nottmeyer, H. Stoppkotte); 29.03.2022 1 Ex. (H. Stoppkotte); 30.03.2022 mind. 5 Ex. (T. Weigel); 01.04.2022 mind. 16 Ex. (M. Wischmeier); 02.04.2022 mind. 8 Ex. (H. Stoppkotte); **03.04.2022 30 Ex.** (N. Madon); 13.04.2022 + 17.04.2022 + 21.04.2022 1 Ex. (N. Madon, U. Rasche, U. Schürkamp, M. Wischmeier); 23.04.2022 3 Ex. (N. Madon); 02.05.2022 3 Ex. (S. Engelhardt-Forster); 09.08.2022 + 15.08.2022 + 21.08.2022 1 Ex. (S. Engelhardt-Forster, H. Stoppkotte); 06.09.2022 4 Ex. (U. Rasche); 09.09.2022 3 Ex. (H. Bekel-Kastrup, H. Stoppkotte); 17.09.2022 1 Ex. (M. Wischmeier); 25.09.2022 3 Ex. (U. Rasche); 19.11.2022 1 Ex. (L. Eickmeyer)

Feldflur nördl. Siele 19.10.2022 1 Ex. SW ziehend (N. Madon)

Hiddenhausen: Füllenbruch: Westteil 02.09.2022 3 Ex. (S. Hollmann); 29.09.2022 + 15.10.2022 + 29.10.2022 1 Ex. (S. Hollmann)

Löhne: Blutwiese 24.04.2022 1 Ex. (K. Nottmeyer); 04.05.2022 2 Ex. (N. Madon)

Spenge: Nordspenge: West 19.03.2022 + 28.03.2022 1 Ex. (K. Nottmeyer)



Foto: Holger Bekel-Kastrup

Flussuferläufer (*Actitis hypoleucos*)

Beobachtungen:

Bünde: Innenstadt beidseits Else 16.05.2022 1 Ex. rastend/ruhend (N. Madon)

Randringhausen 02.05.2022 + 11.05.2022 2 Ex. ngs. (N. Madon); 13.05.2022 4 Ex. (N. Madon); 14.05.2022 1 Ex. (N. Madon); 11.07.2022 + 17.07.2022 1 Ex. ngs. (N. Madon)

Spradow-West 05.05.2022 + 14.05.2022 + 24.05.2022 + 12.07.2022 + 14.07.2022 + 23.07.2022 + 24.07.2022 + 02.08.2022 + 03.08.2022 + 06.08.2022 1 Ex. – NocMig, nachts ziehend (N. Madon); 07.08.2022 2 Ex. – NocMig, nachts ziehend (N. Madon); 08.08.2022 1 Ex. – NocMig, nachts ziehend (N. Madon); 09.08.2022 2 Ex. – NocMig,

nachts ziehend (N. Madon); 21.08.2022 + 24.08.2022 3 Ex. – NocMig, nachts ziehend (N. Madon); 29.08.2022 1 Ex. – NocMig, nachts ziehend (N. Madon)

Enger: Enger Bruch 12.08.2022 + 13.08.2022 1 Ex. (K. Nottmeyer, C. Röhr, H. Stoppkotte)
Teiche am Golfplatz Pödinghausen 02.07.2022 + 04.09.2022 1 Ex. (T. Weigel)

Herford: Falkendiek Werreue am Eickhof 05.05.2022 1 Ex. (H. Doht)
Innenstadt Münsterkirche - HansasträÙe 30.04.2022 + 05.05.2022 + 13.05.2022 1 Ex. (E. Gläsker, U. Rasche, U. Schürkamp, V. Weinrich)
Schwarzenmoor: Heuberg 06.08.2022 1 Ex. SW ziehend (P. Niemann)
Stiftberg Vlothoer - Bismarckstraße 22.07.2022 1 Ex. – Birdnet pi, nachts ziehend (U. Schürkamp)

Hiddenhausen: Hiddenhausen Schweicheln Fischerpatt 18.05.2022 1 Ex. (S. Hollmann)

Löhne: Werreue & Gewerbe südl. Haus Gohfeld 03.05.2022 1 Ex. (J. Rosengarten)

Spenge: Hücker Moor & Umgebung 14.05.2022 3 Ex. (M. Wischmeier)

Vlotho: Borlefzen-West 09.08.2022 1 Ex. ngs. (D. Marten)

Nördl./südl. Sperlsiek 07.05.2022 1 Ex. (H.-J. Uffmann)

Vlothoer Hafen 29.09.2022 1 Ex. (E. Möller)

Weseraue Uffeln 22.07.2022 2 Ex. ngs. (D. Marten)

Waldwasserläufer (*Tringa ochropus*)

Beobachtungen:

Bünde: Hunnebrocker Wiesen 27.03.2022 1 Ex. (A. Meister); 29.03.2022 1 Ex. ngs. (J. Hadasch); 18.04.2022 1 Ex. (N. Madon)

Spradow-West 02.03.2022 + 18.04.2022 + 23.06.2022 + 12.07.2022 + 18.07.2022 + 19.07.2022 1 Ex. – NocMig, nachts ziehend (N. Madon); 23.07.2022 2 Ex. – NocMig, nachts ziehend (N. Madon); 28.07.2022 + 03.08.2022 + 05.08.2022 1 Ex. – NocMig, nachts ziehend (N. Madon); 06.08.2022 + 07.08.2022 2 Ex. – NocMig, nachts ziehend (N. Madon); 10.08.2022 + 15.08.2022 1 Ex. – NocMig, nachts ziehend (N. Madon)

Werfener Bruch 08.04.2022 mind. 5 Ex. (N. Madon); **11.04.2022 9 Ex.** (N. Madon)



Foto: Angelika Meister

Enger: Enger Bruch 07.02.2022 + 22.03.2022 – 25.03.2022 + 29.03.2022 + 02.04.2022 + 03.04.2022 + 09.04.2022 1 Ex. (J. Buschschrüter, C. Heupel-Stockmann, N. Madon, T. M. Rapp, U. Schürkamp, U. Schürkamp, H. Stoppkotte, H.-J. Uffmann, T. Weigel, M. Wischmeier); **10.04.2022 mind. 10 Ex.** (H. Stoppkotte); 12.04.2022 1 Ex. (S. Engelhardt-Forster, U. Rasche); 14.04.2022 max. 3 Ex. (S. Engelhardt-Forster, U. Rasche, H. Stoppkotte); 19.04.2022 4 Ex. (P. Niemann); 23.04.2022 1 Ex. (N. Madon); 12.06.2022 + 18.06.2022 1 Ex. (S. Engelhardt-Forster, N. Madon, K. Nottmeyer); 23.06.2022 2 Ex. (H. Stoppkotte); 27.06.2022 + 16.07.2022 1 Ex. (H. Stoppkotte); 17.07.2022 2 Ex. (H. Stoppkotte); 30.07.2022 1 Ex. (S. Hollmann); 08.08.2022 mind. 2 Ex. (H. Stoppkotte); 14.08.2022 3 Ex. (E. Lietzow); 19.08.2022 + 06.09.2022 1 Ex. (S. Engelhardt-Forster, U. Rasche); 08.09.2022 + 09.09.2022 2 Ex. (H. Bekel-Kastrup, E. Lietzow, H. Stoppkotte); 11.09.2022 +

13.09.2022 + 14.09.2022 + 28.09.2022 1 Ex. (S. Engelhardt-Forster, U. Rasche, U. Schürkamp); 29.09.2022 2 Ex. (U. Schürkamp)

Feldflur nörd. Siele 28.03.2022 1 Ex. (N. Madon); 15.09.2022 1 Ex. SW ziehend (N. Madon)

Teiche am Golfplatz Pödinghausen 03.09.2022 1 Ex. (T. Weigel)

Herford: Stiftberg Vlothoer - Bismarckstraße 31.07.2022 1 Ex. – Birdnet pi, nachts überfliegend (U. Schürkamp)

Hiddenhausen: Füllenbruch: Westteil 10.04.2022 3 Ex. (H. Doht); 16.04.2022 1 Ex. (S. Hollmann)

Löhne: nördl. Bramschebach/B61 22.07.2022 1 Ex. (P. Niemann)

Vlotho: NSG Weserwiesen 16.08.2022 1 Ex. ngs. (D. Marten)

Rotschenkel (*Tringa totanus*)

Beobachtungen:

Bünde: Hunnebrocker Wiesen 09.04.2022 3 Ex. (M. Wischmeier)

Spradow-West 29.06.2022 1 Ex. – NocMig, nachts ziehend (N. Madon)

Enger: Enger Bruch 20.03.2022 + 08.04.2022 - 10.04.2022 + 25.04.2022 - 27.04.2022 + 27.06.2022 1 Ex. (S. Engelhardt-Forster, G. Klages, B. Kuhn, N. Madon, T. Meyer, T. M. Rapp, U. Rasche, U. H. Schneider, H. Stoppkotte, T. Weigel, M. Wischmeier)

Herford: Stiftberg Vlothoer - Bismarckstraße 21.06.2022 1 Ex. – Birdnet pi, nachts überfliegend (U. Schürkamp)

Bruchwasserläufer (*Tringa glareola*)

Beobachtungen:

Bünde: Spradow-West 03.06.2022 + 04.07.2022 + 27.07.2022 + 18.08.2022 1 Ex. – NocMig, nachts ziehend (N. Madon)

Enger: Enger Bruch 17.04.2022 max. 5 Ex. (G. Klages, N. Madon, U. Rasche, T. Rinaud, K. Sassenberg, H. Stoppkotte, T. Weigel, M. Wischmeier); 18.04.2022 1 Ex. (S. Engelhardt-Forster, G. Klages, U. Rasche, H. Stoppkotte); 23.04.2022 5 Ex. (N. Madon, H. Stoppkotte); 24.04.2022 max. 6 Ex. (M. Benteler, H.-J. Uffmann); 25.04.2022 mind. 4



Foto: Uwe Schürkamp

Ex. (U. Rasche); 26.04.2022 1 Ex. (U. H. Schneider, T. Weigel); 28.04.2022 6 Ex. ngs. (J. Hadasch); 29.04.2022 5 Ex. (J. Buschschrüter, K. Sassenberg, M. Wischmeier); 30.04.2022 1 Ex. (C. Heupel-Stockmann); 02.05.2022 2 Ex. (U. Schürkamp); 03.05.2022 max. 9 Ex. (H. Deutsch, G. Klages); 04.05.2022 mind. 12 Ex. (H. Stoppkotte); 05.05.2022 3 Ex. (H. Bekel-Kastrup); 07.05.2022 1 Ex. (H. Doht, J. Hadasch, B. Zimmermeyer); **11.05.2022 17 Ex.** (H. Deutsch); 12.05.2022 mind. 6 Ex. (U. Rasche); 13.05.2022 mind. 4 Ex. (U. Schürkamp, M. Wischmeier); 16.05.2022 max. 3 Ex. (U. H. Schneider, H. Stoppkotte); 17.05.2022 mind. 2 Ex. (H. Stoppkotte); 18.05.2022 1 Ex. (E. Lietzow); 20.05.2022 1 Ex. (H. Stoppkotte); 16.06.2022 3 Ex. (U.

Schürkamp); 12.08.2022 + 13.08.2022 + 15.08.2022 1 Ex. (K. Nottmeyer, C. Röhr, H. Stoppkotte)

Löhne: Blutwiese 08.04.2022 1 Ex. (K. Nottmeyer); 02.05.2022 2 Ex. (K. Nottmeyer); 04.05.2022 4 Ex. (N. Madon)

Dunkler Wasserläufer (*Tringa erythropus*)

Beobachtungen:

Bünde: Spradow-West 08.08.2022 1 Ex. – NocMig, nachts ziehend (N. Madon)

Enger: Enger Bruch 15.04.2022 1 Ex. (H. Deutsch)

Grünschenkel (*Tringa nebularia*)

Beobachtungen:

Bünde: Spradow-West 05.08.2022 + 29.08.2022 1 Ex. – NocMig, nachts ziehend (N. Madon)

Enger: Enger Bruch 14.04.2022 + 15.04.2022 1 Ex. (J. Raatz, U. Schürkamp, H. Stoppkotte); 26.04.2022 max. 2 Ex. (U. H. Schneider, T. Weigel); 11.05.2022 1 Ex. (H. Deutsch);

12.05.2022 ca. 5 Ex. (N. Madon, U. Rasche); 13.05.2022 2 Ex. (U. Schürkamp, M. Wischmeier); 17.05.2022 + 18.05.2022 + 27.06.2022 + 06.09.2022 1 Ex. (E. Lietzow, U. Rasche, U. H. Schneider, H. Stoppkotte)

Löhne: Blutwiese 24.04.2022 1 Ex. (K. Nottmeyer)

MÖWENVERWANDTE

Schwarzkopfmöwe (*Ichthyaetus melanocephalus*)

Beobachtungen:

Enger: Enger Bruch 18.03.2022 1 Ex. (M. Hellwig, U. Schürkamp); 18.04.2022 2 Ex. (G. Klages, A. Meister, K. Nottmeyer, U. & R. Rasche, U. Schürkamp, H. Stoppkotte)



Eine tolle Beobachtung: Meist verschwinden Schwarzkopfmöwen gut getarnt und „wie magisch“ in einem Schwarm Lachmöwen, weil sie in der Regel auf dem Zug bei uns auftreten und nicht ausgefärbt sind. Die beiden Vögel, die Uwe Schürkamp entdeckte und gut fotografieren konnte, sind prächtig anzusehen. Schnell entschlossene Beobachter:innen haben die Chance genutzt, einen Blick auf diese schönen Besucher zu werfen.

Foto: Uwe Schürkamp

Silbermöwe (*Larus argentatus*)

Bruten:

Herford: Bereich Humana 02.06.2022 1 P. (U. Schürkamp); 17.06.2022 2 Ex. (K. Nottmeyer)

Innenstadt untere Engerstraße **22.03.2022 7 Ex.** kreisend, landen auf Dach des Kreishauses (K. Nottmeyer); 30.03.2022 ca. 3 Ex. – Revierverhalten (K. Nottmeyer); 31.03.2022 + 03.04.2022 ca. 2 Ex. (E. Möller, K. Nottmeyer); 06.04.2022 1 Ex. mit Nahrung o.



Foto: Klaus Nottmeyer

Nistmaterial im Schnabel (K. Nottmeyer); 08.04.2022 mind. 2 Ex. (K. Nottmeyer); 18.04.2022 2 Ex. üf. (J. Hadasch); 22.04.2022 1 Ex. – Revierverhalten (K. Nottmeyer); 26.04.2022 + 31.05.2022 1 Ex. (K. Nottmeyer); 12.06.2022 + 13.06.2022 2 Ex. (K. Nottmeyer); 26.06.2022 1 Ex. (K. Nottmeyer); 27.06.2022 2 Ex. (K. Nottmeyer); 05.07.2022 2 Ex. rastend/ruhend auf dem Kreishaus (J. Hadasch); 13.07.2022 mind. 1 Ex. rastend/ruhend auf dem Kreishaus (J. Hadasch); 25.07.2022 1 Ex. üf. (J. Hadasch)
Stadt Herford: Dach Kreishaus 02.06.2022 + 01.07.2022 sicherer Brutnachweis (J. Hadasch)



Foto: Meiko Haselhorst, Neue Westfälische

*Dieser Neubürger ist ein Kracher. Mit Ansage. Schon im letzten Bericht haben wir auf den Verdacht hingewiesen, der sich 2021 mitten in der Stadt Herford verdichtet hatte. Nun ist aus dem Verdacht Gewissheit geworden: **Der Kreis Herford hat eine weitere, neue Brutvogelart.** Und es ist kein Kleinkram, sondern eine durchaus prominente Art, den meisten Menschen aus dem Nordseeurlaub bestens bekannt. Seit vielen Jahren schon nimmt die Silbermöwe allerdings an der Küste im Bestand deutlich ab. Als Beispiel die Zahlen aus Mellum: 1987 waren es allein auf der Insel ca. 12.000 Paare - eine von damals etlichen großen Kolonien an der Küste. 2021 wurden für das ganze Bundesland Niedersachsen nur noch 8.500 Paare angegeben! Als eine Ursache für den gewaltigen Rückgang wird der fast vollständige Verschluss der ehemals vielen offenen Mülldeponien genannt, die eine wichtige Nahrungsquelle für die Silbermöwe (und andere) darstellten. Schon seit Jahrzehnten wandern Großmöwen die Flüsse hoch, um sich neue Brutplätze zu erschließen. Dazu wählen sie oft Inseln in Baggerseen oder Flachdächer, meist in Gewerbegebieten. Oder eben Bürogebäude. Das dies bei uns nun ausgerechnet das Kreishaus geworden ist, gibt der ganzen Sache eine besondere Note! Nachdem beim einzigen Nest der Schlupf beobachtet wurde (02.06.2022), gelang Jörg Hadasch (Beringer und „Möwologe“) am 30.06.2022 die (Farb-)Beringung von zwei mehr oder weniger schon flüggen Jungvögeln. Und wenig später ist eine „unserer“ Jungmöwen einem aufmerksamen belgischen Vogelkundler in Brüssel aufgefallen, 325 km Luftlinie!! Wir sind gespannt, wie es 2023 mit der neuen Brutvogelart weitergeht.*

Steppenmöwe (*Larus cachinnans*)

Beobachtungen:

Enger: Enger Bruch 17.01.2022 1 imm. Ex. üf. (T. Garczorz)

Hiddenhausen: Hiddenhausen Schweicheln Fischerpatt 25.04.2022 4 Ex. (S. Hollmann)

Löhne: nördl. Golfplatz Widukindland 25.04.2022 1 Ex. 4. KJ. ngs. (J. Hadasch)

Vlotho: Borlefzen-West 07.05.2022 1 Ex. 2. KJ. üf. (G. Birnbaum, J. Hadasch)

Heringsmöwe (*Larus fuscus*)

Beobachtungen:

Bünde: Spradow-Süd 27.05.2022 1 Ex. (H. Stoppkotte)

Herford: Ewiger Frieden – Nordstadt 10.07.2022 ca. 5 Ex. (P. Niemann)

Schwarzenmoor: Heuberg 29.07.2022 4 Ex.: 2 x ad., 1 x 3. KJ., 1 x 1. KJ. – NO ziehend (P. Niemann)

Löhne: nördl. Golfplatz Widukindland 25.04.2022 1 Ex. ngs. (J. Hadasch)

STÖRCHE

Schwarzstorch (*Ciconia nigra*)

Beobachtungen:

Herford: Laar Vilsendorfer-Diebrocker Str. 26.03.2022 1 Ex. üf. (M. Ottensmann, R. Rasche)
südlich Ober-Eickum 26.03.2022 1 Ex. üf. (T. Weigel)

Löhne: Bischofshagen nördl. Nagel 26.07.2022 1 Ex. üf. (J. Rosengarten)

Vlotho: NSG Linnenbeeke 17.07.2022 1 Ex. üf. (D. Marten)

Valdorf NO Gerwerbe Hollwiesen 27.04.2022 2 Ex. (M. Klocke)

Valdorf südl. Bad Senkelteich 17.07.2022 1 Ex. üf. (A. Bergmeier)

Vlotho Winterberg-Wald 18.06.2022 1 Ex. üf. (D. Marten)

Weißstorch (*Ciconia ciconia*)

Horststandorte:

Bünde: Ahle Horst besetzt, x Juv. geschlüpft/4 Juv. flügge

Bünde: Hunnebrock, Wellmann Horst besetzt, 4 Juv. geschlüpft/3 Juv. Flügge

Bünde: Kläranlage ein Kurzbesucherpaar Anfang März

Bünde: Werfen Horst besetzt, 2 Juv. geschlüpft/1 Juv. flügge

Enger: Enger Bruch Horst besetzt, 4 Juv. geschlüpft/3 Juv. flügge

Hiddenhausen: Milchstr. Brutabbruch

Kirchlengern: Häver Horst besetzt, 1 Juv. geschlüpft/1 Juv. flügge

Kirchlengern: Südlengern Horst besetzt, 4 Juv. geschlüpft/2 Juv. flügge

Löhne: Blutwiese Horst besetzt, 3 Juv. geschlüpft/keine Juv. flügge

Spenge: Hücker Moor Horst besetzt, 2 Juv. geschlüpft/2 Juv. flügge

An insgesamt 9 Standorten haben im Jahr 2022 Weißstörche im Kreis Herford gebrütet. Davon waren 7 Bruten erfolgreich. Insgesamt sind mindestens 20 Juv. geschlüpft, von denen 16 flügge wurden. Ganz NRW hatte 2022 705 Paare zu verzeichnen mit mehr als 1.200 Jungvögeln! Wo die alle hinwollen/hinsollen? Eine unglaublich rasante Erfolgsgeschichte,

denn keine 25 Jahre ist es her, **da waren es im ganzen Bundesland lediglich drei (3) Paare.**
Im Nachbarkreis Minden-Lübbecke. Da haben wir heute allein im kleinen Kreis Herford mehr.

Vielen Dank an Stefan Bulk aus Bünde für die zusammengefassten Daten.

SCHARBEN

Kormoran (*Phalacrocorax carbo*)

Insgesamt 328 Meldungen vom 01.01.2022 bis zum 30.12.2022, max. 158 Ex. in Enger, Feldflur nördlich Siele Richtung SW ziehend am 03.10.2022 bzw. mind. 76 Ex. am Hücker Moor am 26.01.2022

Aus: *Schlafplatzzählungen des Kormorans (Phalacrocorax carbo sinensis) 2020-2021 in Nordrhein-Westfalen. NWO-Monitoringbericht 2022/05, hier: Daten vom Hücker Moor (in erster Linie von H.-J. Uffmann)*

Jahre	Sep	Okt	Nov	Dez	Jan	Feb	Mrz
2008-2009	-	-					
2009-2010	-	-					
2010-2011	-	-					
2011-2012	-	-					
2012-2013	-	-					
2013-2014				100	5	0	0
2014-2015	1	0	30	45	7	22	0
2015-2016		6	32	3	28	28	41
2016-2017			30	39	1	3	29
2017-2018	0	5	0	32	2	41	4
2018-2019		6	47		44	23	0
2019-2020	2	2	54		0	0	0
2020-2021	0	9	16	82	37	0	14
im Mittel:	1	5	30	50	16	15	11

REIHER

Graureiher (*Ardea cinerea*)

Insgesamt 556 Meldungen, davon 8 mit Brutzeitcode.

Bruten/Brutzeitvorkommen:

	2012	2013	2014	2015	2016	2017	2018	2019	2020	2021	2022
Spenge / Hengstenberg	3	3	3	4	7	?	?	?	?	1	0
Löhne-Ulenburg			3	0	0	0	0	0	0	0	0
Herford-Innenstadt, Langenberg			1	3	8	?	7	4	12	13	15
Werrehang in Löhne-Obernbeck					1	?	?	5	10	24	24
Summe	3	3	7	7	15	?	?	9	22	38	39

FISCHADLER

Fischadler (*Pandion haliaetus*)

Beobachtungen:

Enger: Baringhof/Dreesbruch 12.09.2022 1 Ex. üf. Richtung S (U. Rasche)

Enger Bruch 23.03.2022 1 Ex. (H. Stoppkotte); 02.09.2022 1 Ex. (C. Heupel-Stockmann); 09.09.2022 1 Ex. (E. Lietzow)

Enger Wröde und Pievit 16.10.2022 1 Ex. üf. Richtung S (E. Gläsker); 10.11.2022 1 Ex. üf. Richtung (E. Gläsker)

Hiddenhausen: Gut Bustedt 10.04.2022 1 Ex. (H. Stoppkotte)

Spenge: Hücker Moor 19.04.2022 1 Ex. üf. Richtung O (G. Hänsel); 20.04.2022 1 Ex. (H. Stoppkotte); 30.05.2022 1 Ex. (G. Hänsel)

Katzenholz Spenge 28.03.2022 1 Ex. Richtung N ziehend (L. Eickmeyer)

Vlotho: Borlefzen 09.10.2022 1 Ex. mit Fisch in den Fängen (P. Fanzeck)

Vlothoer Hafen 16.08.2022 1 Ex. ngs. (D. Marten)

Winterberg 27.08.2022 1 Ex. kreisend (D. Marten)



Foto: Eckhard Lietzow

HABICHTVERWANDTE

Wespenbussard (*Pernis apivorus*)



Foto: Lars Eickmeyer

Beobachtungen:

Bünde: Bünde: Südwest 25.05.2022 1 Ex. (N. Hillebrand)

Enger: Belke-Steinbeck 07.05.2022 1 Ex. (U. Schürkamp)

Herford: Homberghof bis Ewiger Frieden 03.08.2022 2 Ex. (P. Niemann)

Schwarzenmoor: Heuberg 26.05.2022 1 Ex. (P. Niemann)

Stuckenbergring 31.07.2022 1 Ex. kreisend (P. Niemann)

Spenge: Katzenholz Spenge 16.05.2022 1 Ex. NO ziehend (L. Eickmeyer)

Vlotho: NSG Paterberg Vlotho **23.04.2022 5 Ex.** N ziehend (D. Marten)

Valdorf NO Gewerbe Hollwiesen 09.08.2022 1 Ex. ngs. (J. Hadasch)

Valdorf Plögerei 18.06.2022 1 Ex. ausdauernd kreisend (D. Marten)

Sperber (*Accipiter nisus*)

Brutzeitfeststellungen (alle Meldungen aus dem Zeitraum März bis Juni):

Bünde: Ahle 15.04.2022 1 Ex. (J. Stark)

Innenstadt-Süd & Elseaue 13.03.2022 1 M. (N. Madon)

Ennigloh 25.03.2022 1 W. (I. Schellenberg)

Holsen 15.05.2022 1 Ex. (J. Stark)

Ostbach/Eselsbach östl. Knolle 02.03.2022 1 Ex. (N. Madon); 24.04.2022 1 M. (N. Madon); 24.04.2022 1 M. (N. Madon)

Randringhausen 27.03.2022 2 Ex. (N. Madon)

- Spradow-West 31.03.2022 1 M. (N. Madon); 06.04.2022 + 11.04.2022 + 20.04.2022 + 04.05.2022 + 06.06.2022 1 Ex. (N. Madon)
- Werfener Bruch 05.05.2022 1 Ex. (N. Madon)
- Werfener Bruch NW Siele 11.04.2022 1 Ex. (N. Madon)
- Enger:** Baringhof/Dreesbruch 03.04.2022 1 Ex. (U. Rasche)
- Enger Bruch 03.03.2022 + 13.03.2022 + 20.03.2022 - 22.03.2022 + 27.03.2022 + 01.04.2022 + 17.04.2022 + 21.04.2022 + 23.04.2022 + 29.04.2022 1 Ex. (J. Homburg, B. Kuhn, N. Madon, A. Meister, H. Stoppkotte, M. Wischmeier)
- Nördl. Pödinghausen 17.04.2022 1 Ex. (U. Rasche)
- Nördl. Westerenger 10.05.2022 1 Ex. (H. Stoppkotte)
- Pödinghausen: Süd 14.04.2022 1 Ex. (T. Weigel)
- Teiche am Golfplatz Pödinghausen 14.03.2022 + 18.03.2022 1 Ex. (T. Weigel)
- Herford:** Diebrock westl. Bexterhöfe 11.06.2022 1 Ex. (K. Nottmeyer)
- Diebrocker/Engerstr./B239 28.03.2022 1 Ex. üf. (T. Garczorz)
- Laar nördl. Kirche 23.03.2022 1 Ex. üf. (T. M. Rapp)
- Schwarzenmoor: Heuberg 14.06.2022 1 W. (P. Niemann)
- Stedefreund unteres Jammer-/Aa-Tal 12.03.2022 1 Ex. (J. Rosengarten)
- Stadtwald 17.04.2022 1 Ex. (U. Schürkamp)
- Stiftberg Vlothoer - Bismarckstraße 03.03.2022 + 13.04.2022 1 Ex. (U. Schürkamp); 04.06.2022 1 Ex. üf. (E. Möller)
- Stuckenbergr 16.04.2022 1 Ex. (I. Schellenberg)
- Hiddenhausen:** Füllenbruch: Westteil 25.05.2022 1 Ex. ngs. (G. Birnbaum, J. Hadasch)
- Hiddenhausen um Gut Bustedt 26.05.2022 1 Ex. (N. Knipping)
- Sundern: Talstraße 27.04.2022 1 Ex. (K. Nottmeyer)
- Kirchlengern:** Friedhof 08.04.2022 + 10.06.2022 1 Ex. (K. Sassenberg)
- Reinkenort 06.04.2022 1 Ex. (N. Madon)
- Zentrum-Nord 04.03.2022 1 Ex. üf. (J. Buschschlüter)
- Löhne:** Ellerbusch-West 25.03.2022 1 W. (J. Homburg)
- Ostscheid 04.03.2022 1 Ex. (N. Madon)
- Rödinghausen:** Dono 30.03.2022 1 Ex. abfliegend mit geschlagener Amsel (J. Rosengarten)
- Spenge:** Hücker Moor 09.03.2022 + 13.03.2022 + 26.03.2022 + 19.04.2022 1 Ex. (N. Madon, J. Rosengarten, I. Schellenberg, T. Weigel)
- Hücker Moor & Umgebung 12.03.2022 + 26.03.2022 + 17.06.2022 1 Ex. (J. Buschschlüter, M. Wischmeier)
- Nördl. Lenzinghausen 04.03.2022 1 W. (M. Wischmeier); 15.03.2022 + 03.04.2022 1 Ex. (M. Wischmeier); 10.04.2022 1 Ex. üf. (M. Wischmeier); 22.04.2022 1 Ex. (M. Wischmeier); 10.05.2022 1 M. (M. Wischmeier); 18.05.2022 1 Ex. üf. (M. Wischmeier); 19.05.2022 1 Ex. (M. Wischmeier)
- Spenge: Nord 08.05.2022 1 Ex. üf. (M. Wischmeier)
- Spenge: Süd 14.04.2022 1 Ex. üf. (M. Wischmeier)
- Südl. Varenholzerhöfe 27.03.2022 2 Ex. üf. (M. Wischmeier)
- Vlotho:** Dornberg/Oberlauf Exterbach 05.03.2022 1 M. üf. (R. Denner)
- Eiberg 18.04.2022 1 W. (G. Birnbaum, J. Hadasch)

Linnenbeeke-Tal Valdorf West 25.03.2022 1 Ex. ngs. (J. Hadasch); 03.06.2022 2 Ex. ngs. (J. Hadasch)

NSG Paterberg Vlotho 12.03.2022 1 Ex. ngs. (D. Marten); 03.04.2022 1 Ex. ngs. (D. Marten)

NSG Weserwiesen Vlotho 30.03.2022 2 Ex. (K. Nottmeyer)

Valdorf NW Bad Senkelteich 14.03.2022 1 Ex. (A. Bergmeier)

Vlotho Steinbründorf 11.03.2022 + 26.03.2022 1 Ex. ngs. (D. Marten)

Vlotho südl. Gewerbegebiet Hollwiesen 20.04.2022 1 Ex. ngs. (J. Hadasch)

Winterberg 05.06.2022 1 Ex. ngs. (D. Marten)

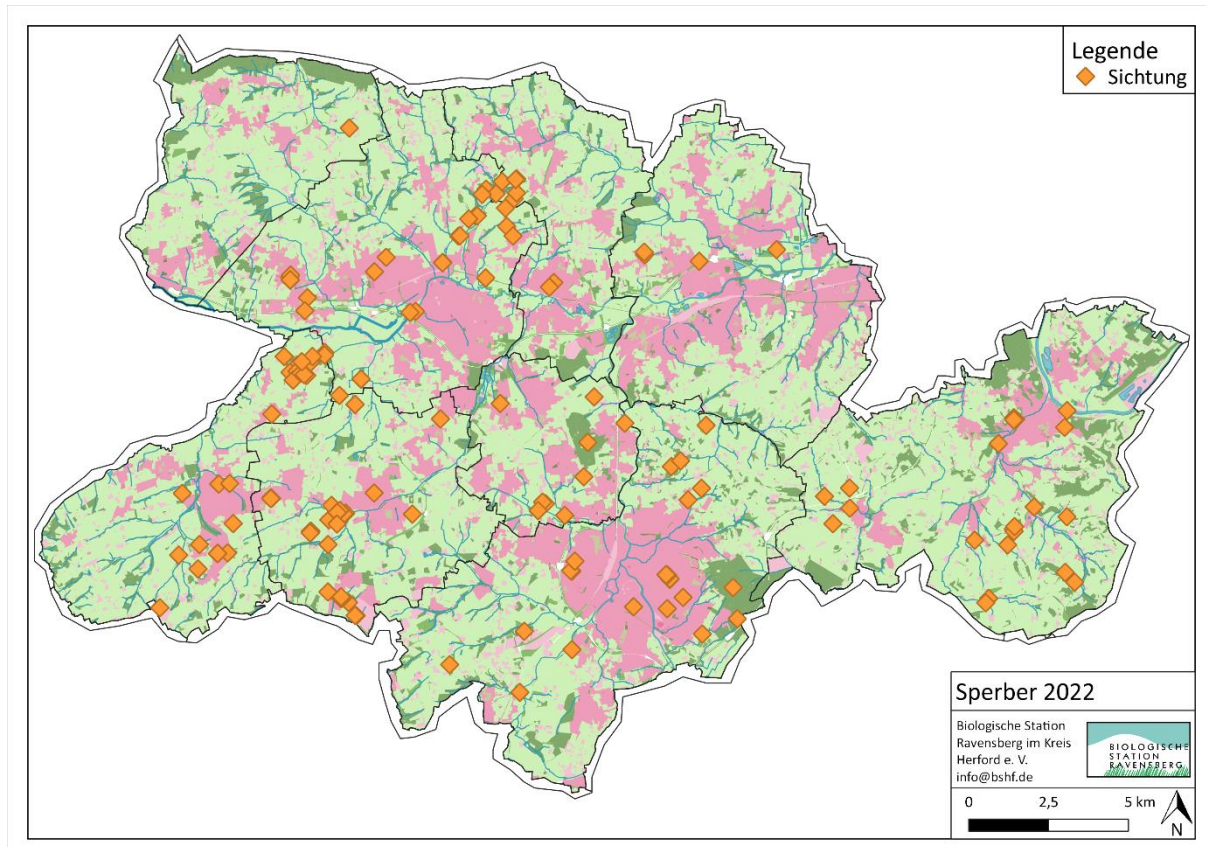

*Sperber zu beobachten ist schwer zu planen. Der Zufall muss da helfen, denn wo einer dieser schnellen und wendigen Vogeljäger auftaucht, das bleibt meist zwar nicht unbemerkt, lässt sich aber nicht vorhersagen. Die Reaktion der aufgebrachten Singvögel verrät dem aufmerksamen Beobachtenden die Anwesenheit des Sperbers. Brutplatzangaben, konkret: Neststandorte, sind schon eine ganz andere Sache. Horste des kleinen Greifvogels zu finden, ist eine Spezialaufgabe. Wie kein anderer im Kreis Herford hat diese viele Jahre **Martin Richter** aus Hiddenhausen vermocht, sogar in einem Sperberbuch sind seine Daten eingeflossen (INTERESSENGEMEINSCHAFT SPERBER 2009: Der Sperber in Deutschland: Eine Übersicht mit Beiträgen aus 15 Regionen. 336 S. Print on demand). Leider ist Martin Richter am 15.10.22 im Alter von 85 Jahren verstorben. Wir werden ihn, seine ruhige und freundliche Art sowie sein enormes Fachwissen sehr vermissen.*

Rohrweihe (*Circus aeruginosus*)

Bruten/Brutzeitvorkommen (nur Meldungen mit Brutzeitcode):

Bünde: Elsaue SO Bruchmühlen 26.04.2022 1 P. (U. H. Schneider)

Enger: Enger Bruch 26.03.2022 1 W. (N. Madon); 16.04.2022 + 23.04.2022 max. 1 P. (N. Madon, K Nottmeyer, U. Schürkamp); 05.05.2022 + 12.05.2022 + 01.06.2022 1 W. (H. Bekel-Kastrup, N. Madon, H. Stoppkotte); 06.06.2022 1 W. trägt von M. begleitet Nahrung ein (K. Nottmeyer); 12.06.2022 1 W. (N. Madon); 16.06.2022 1 W. landet im Seggenbereich (U. Schürkamp); 27.06.2022 1 Ex. (H. Stoppkotte)

Herford: Füllenbruch: Ostteil 26.04.2022 + 03.06.2022 1 M. üf. (T. Garczor, J. Hadasch)

Hiddenhausen: Füllenbruch: Westteil 12.06.2022 1 M. (K. Nottmeyer)

Sundern: Talstraße 08.05.2022 1 M. (K. Nottmeyer)

Kornweihe (*Circus cyaneus*)

Beobachtungen:

Enger: Feldflur nördlich Siele 13.10.2022 1 M. SW ziehend (N. Madon)

Herford: Alter Postweg – obere Amselstr. 20.10.2022 1 M. W ziehend (P. Niemann)

Schwarzmilan (*Milvus migrans*)

Bruten/Brutzeitvorkommen:

Herford: Wald bei Vlothoerbäumer 06.06.2022 1 Ex. (A. Meister)

Spenge: Erlenbruch östl. Hücker Moor 30.04.2022 2 Ex. ad. suchen wahrscheinlichen Nestplatz auf (M. Wischmeier)

Hücker Moor & Umgebung 23.04.2022 2 Ex. – Revierverhalten (M. Wischmeier);

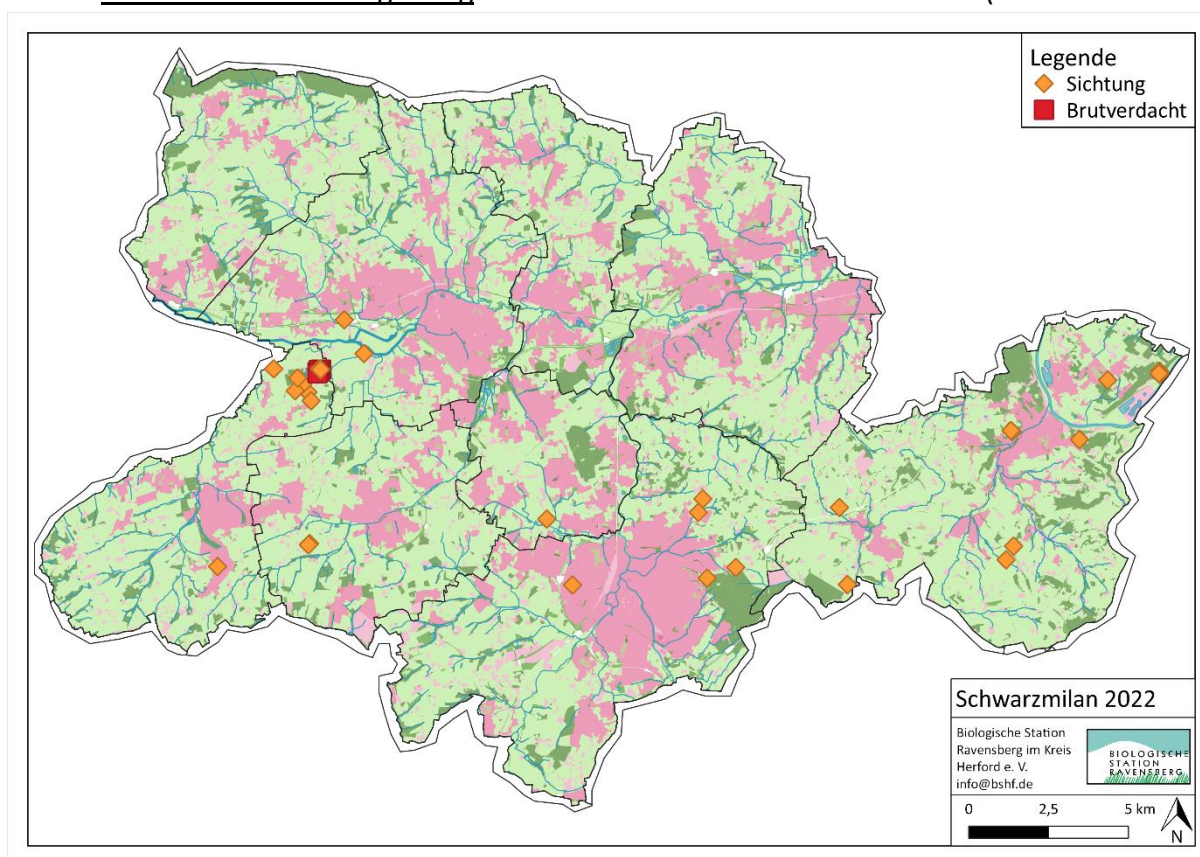

28.04.2022 1 Ex. (H. Stoppkotte); 14.05.2022 + 28.05.2022 1 Ex. – Revierverhalten (M. Wischmeier); 17.06.2022 mind. 1 ad. sucht Nestplatz auf (M. Wischmeier)

Vlotho: Eiberg 17.05.2022 1 Ex. (N. Madon)

Wald auf dem Buhn 27.05.2022 1 Ex. ausdauernd kreisend (D. Marten); 30.06.2022 2 Ex. kreisend und rufend (D. Marten)

Noch im Jahr 2017 gingen Eckhard Möller und Klaus Nottmeyer im südöstlichen Zipfel von Vlotho auf die Suche nach dem Schwarzmilan, der fast direkt an der Grenzen nach Lippe definitiv gebrütet hatte. Leider fehlten nur ein paar Meter; der Horst lag im Ausland! 2022 war es dann so weit: viel weiter im Westen, fast schon wieder aus dem Kreis heraus, hat ein Schwarzmilan am Hücker Moor gebrütet. Die Entdecker, Ehepaar Wischmeier aus Spenge, haben den Horst eng im Blick behalten und konnten so mindestens ein bettelrufendes Jungtier ausmachen! Super Beobachtung und schon wieder ein neuer Brutvogel im Kreis.

Seeadler (*Haliaeetus albicilla*)

Beobachtungen:

Enger: Enger Bruch 03.03.2022 1 Ex. (L. Eickmeyer)

Herford: Herford/Diebrock Diebrocker Str./B61 21.04.2022 1 Ex. (K. Sassenberg)

Spenge: Hücker-Aschen 28.03.2022 1 Ex. (G. Hänsel)

Hücker Moor 23.04.2022 1 Ex. (G. Hänsel, M. Wischmeier)

Vlotho: Linnenbeeke-Tal Valdorf West 01.05.2022 1 Ex. üf. Richtung NO (J. Hadasch)



Foto: Gisbert Hänsel

Mäusebussard (*Buteo buteo*)

Insgesamt 576 Meldungen, davon 99 mit Brutzeitcode.

Zahlen aus der kreisweiten Walderfassung zum Mäusebussard:

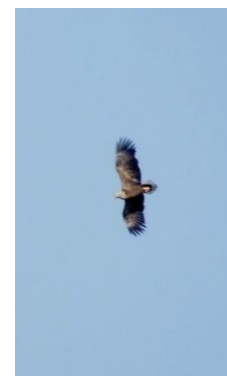
Kommune	Brut	Brutverdacht
Vlotho (2012/13)	20	26
Spenge (2014)	21	14
Herford (2015/16)	29	24
Hid./Kirchl. (2017)	10	7
Bünde (2018)	19	3
Enger (2019)	21	5
Rödinghausen (2020)	11	7
Löhne (2021)	8	23
Gesamt	139	109
	248	

Der Kreis Herford ist ein Mäusebussard-Kreis. Wie kein anderer heimischer Greifvogel ist er bei uns häufig und dabei sehr präsent. Ein Blick in die Veröffentlichung der Station: „Erfassung planungsrelevanter Wald-Vogelarten und ausgewählter Biotopbäume im Kreis Herford“ (2022 veröffentlicht im 59. Berichtsband des Naturwissenschaftlichen Vereins für Bielefeld und Umgegend, S. 98 - 121. Herausgeber: Naturwissenschaftlicher Verein für Bielefeld und Umgegend e.V. - Download kostenfrei unter www.nwv-bielefeld.de) zeigt die erstaunliche Dichte der Art im Kreisgebiet, wie sie durch die Untersuchungen der Gruppe

Prof. Krüger an der Uni Bielefeld schon bekannt ist. Jörg Hadasch zeigte in vielen Bildern der Art die Spannweite der Farbvarianten. Dieses Phänomen ist letztendlich die Grundlage für die Arbeiten von Oliver Krüger.

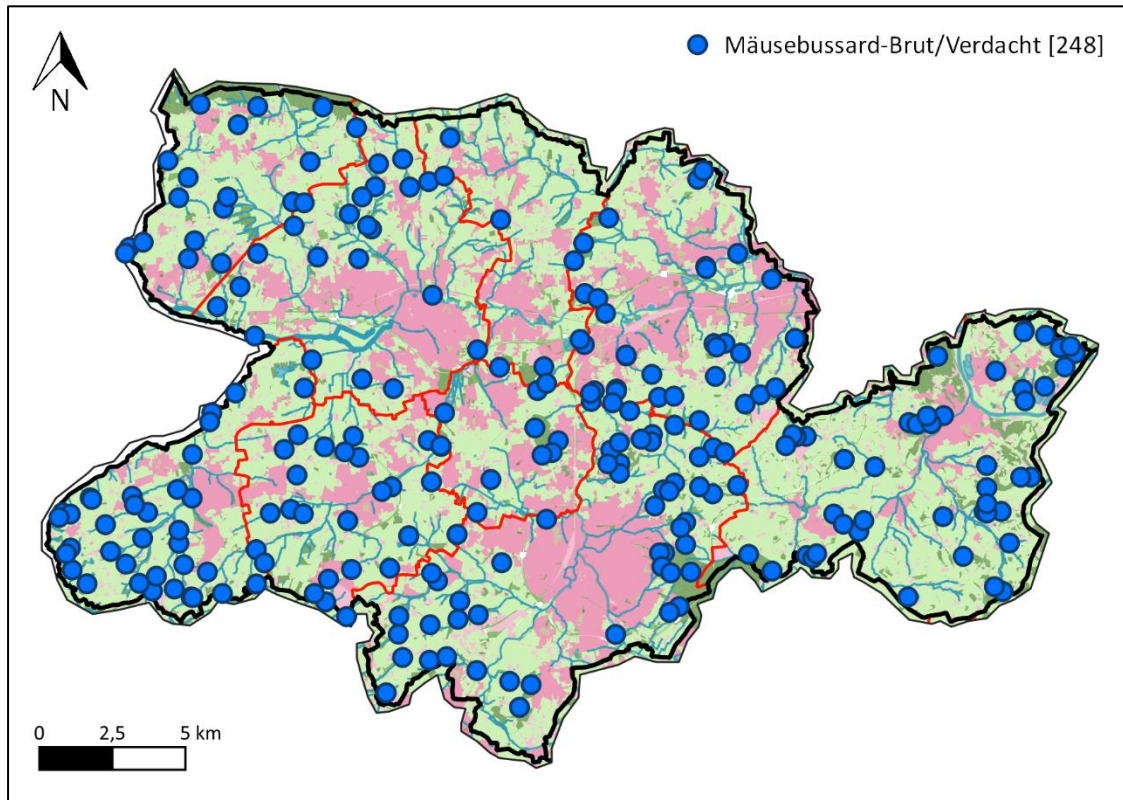

Aus: „Erfassung planungsrelevanter Wald-Vogelarten und ausgewählter Biotopbäume im Kreis Herford“ (2022 veröffentlicht im 59. Berichtsband des Naturwissenschaftlichen Vereins für Bielefeld und Umgegend, S. 98 - 121)



Fotos: Jörg Hadasch

SCHLEIEREULEN

Schleiereule (*Tyto alba*)

Bruten/Brutzeitvorkommen:

Enger: Teiche am Golfplatz Pödinghausen 18.03.2022 1 Ex. (T. Weigel)

Hiddenhausen: Lippinghausen: Süd 03.04.2022 1 Ex. (S. Hollmann); 10.04.2022 1 Ex. Nest/Höhlenbauch beobachtet (S. Hollmann); 07.05.2022 1 Ex. (H. Doht, B. Zimmermeyer); 25.05.2022 1 Ex. sucht wahrscheinlichen Nistplatz auf (S. Hollmann)

Löhne: Löhne-Ort 21.03.2022 1 Ex. (H. Doht)

Spenge: nördl. Lenzinghausen 12.02.2022 1 Ex. – NocMig, nachts überfliegend (M. Wischmeier); 29.06.2022 1 Ex. (U. Rasche)

Vlotho: Vlotho südl. Gewerbegebiet Hollwiesen 07.05.2022 1 Ex. sucht Nestplatz auf (G. Birnbaum, J. Hadasch, D. Marten)

EULEN

Zwergohreule (*Otus scops*)

Beobachtungen:

Hiddenhausen: Schweicheln: Bereich Hindenburgbrücke 04.06.2022 1 Ex. mehrere Rufreihen gegen 14:00 Uhr (U. Schürkamp)

Die Beobachtung bzw. das „Verhören“ dieser bei uns sehr selten auftretenden kleinen Eule gerade zu diesem Zeitpunkt hat Nachfragen der Ornitho.de-Koordinatoren zur Folge gehabt. Derzeit liegt diese Meldung zur Prüfung bei der Deutschen Avifaunistischen Kommission (DAK) des DDA. Insofern können wir diese Meldung nur unter Vorbehalt hier aufführen. Eine intensive Nachsuche konnten damals keine Bestätigung erbringen.

Uhu (*Bubo bubo*)

Bruten/Brutzeitvorkommen:

Herford: Laar Holtbeke-Wald + Felder 31.01.2022 1 P. – Balzverhalten (J. Buschschüter)

Vlotho: Linnenbeeke-Tal Valdorf West 22.01.2022 + 01.02.2022 + 03.02.2022 1 singendes/balzendes M. (G. Birnbaum, J. Hadasch); 27.04.2022 mind. 1 Ex. – Revierverhalten (J. Hadasch); 21.09.2022 1 P. rufend (J. Hadasch); 02.10.2022 + 21.11.2022 1 Ex. rufend (J. Hadasch)

NSG Paterberg Vlotho 15.02.2022 1 P. Gesang/Balz (D. Marten); 26.02.2022 1 M. rufend (Anonym)

NSG Weserwiesen Vlotho 17.01.2022 1 Ex. üf. (J. Hadasch)

Solterberg 16.01.2022 Art trotz Beobachtungsgängen nicht festgestellt (J. Hadasch)

Valdorf westliche Saalegge 14.02.2022 1 P. rufend (D. Marten); 09.03.2022 1 M. ausgiebig rufend (D. Marten)

Vlotho Staatsforst 03.03.2022 + 09.03.2022 1 M. Gesang/Balz (C. Cordes, D. Marten)

Wald auf dem Buhn 30.01.2022 1 singendes/balzendes M. (H. Sonnenburg); 15.02.2022 1 W. brütend (D. Marten); **13.04.2022 1/1 Ex. + 3 pull.** (D. Marten); 07.05.2022 1 eben flügger juv. (U. H. Schneider)

Weser Borlefzen 08.04.2022 1 Ex. + 3 pull. (M. Klocke)

Brutstandorte:

Enger: Siele Bodenbrut, 3 Juv.

Rödinghausen: Bieren Revier besiedelt, keine Brut (intensive Forstarbeiten)

Kilver Wald keine Spuren einer Besiedlung mehr, kein Brutnachweis

Vossholz, Bökel Balz, kein Brutnachweis

Vlotho: Borlefzen 3 Juv.

Paterberg keine Brut

Solterberg kein Brutnachweis

Staatsforst Revier besiedelt, alter Baumhorst aus 2021 abgestürzt, neuen Brutplatz nicht gefunden

Steinbruch Winterberg 2 Juv.

Vielen Dank an Stefan Bulk aus Bünde für die Überlassung seiner Daten.

WIEDEHOPFE**Wiedehopf (*Upupa epops*)**Beobachtungen:

Enger: Enger Bruch 24.04.2022 1 Ex. (H. Bekel-Kastrup, E. Gläsker, C. Heupel-Stockmann, E. Lietzow, H.-J. Uffmann)

Hiddenhausen: Gut Bustedt 20.04.2022 1 Ex. (H. Stoppkotte, Hinweis von Dirk Kessler)

Passend zum Vogel des Jahres 2022, dem Wiedehopf nämlich, erschien dieser Vogel vor den Augen eines aufmerksamen und glücklichen Beobachters, um sich ablichten zu lassen. Vielen Dank (an den Vogel und an den Fotografen)! Bei dem jährlichen Auftritt des bekannten Duos „NOTTI & STREHLI“ zum Vogel des Jahres (am 17.11.2022 im Herforder Elsbachhaus) bekamen die zahlreichen Zuschauer einiges zu diesem besonders auffälligen und schönen Vogels zu hören. U.a. räumten die beiden mit der Mär vom stinkenden Vogel auf (die Vögel koten - wie es viele Arten machen - in der Not, wenn Menschen ihre Nester ausräubern wollen!). Oder sie lasen aus einer Sure des Korans vor, wo der Wiedehopf als heiliger Vogels des Islam bezeichnet wird. Schlager aus den 1960 Jahren widmeten sich dem schönen Vogel u.v.a.m. Da meint man schon vieles über diesen heute leider seltenen Gast zu wissen, und lernt noch immer dazu. Jedes Jahr fast wird einer im Kreis gesichtet, ganz zaghaft kehrt die Art auch als Brutvogel in unser Bundesland zurück.



Foto: Eckhard Lietzow

EISVÖGEL

Eisvogel (*Alcedo atthis*)

Beobachtungen:

Bünde: Bünde Innenstadt Bahnhofsbereich 06.11.2022

2 Ex. (L. Gerling); 22.11.2022 1 M. (L. Gerling)

Innenstadt beiseits Else 09.11.2022 1 Ex. (C. Heupel-Stockmann)

Innenstadt-Süd & Elseaue 14.02.2022 1 Ex. (J. Rosengarten)

Enger: Enger Bruch 01.01.2022 1 Ex. (J. Buschschlüter, S. Deutsch); 04.01.2022 2 Ex. (M. Wischmeier); 06.01.2022 1 Ex. (H.-J. Uffmann); 16.11.2022 1 Ex. (L. Eickmeyer)

Teiche am Golfplatz Pödinghausen 08.02.2022 + 02.09.2022 + 03.09.2022 + 07.09.2022 +

08.09.2022 + 10.09.2022 1 Ex. (T. Weigel); 20.11.2022 2 Ex. (T. Weigel)

Herford: Eickum zw. Siederdisen/Hausheide 03.01.2022 1 Ex. (A. Meister)

Fischteiche Ulenbachtal 24.09.2022 1 Ex. (P. Niemann)

Herford Innentstadt Münsterkirche - HansasträÙe 29.09.2022 + 09.10.2022 + 18.10.2022 1 Ex. (E. Gläsker, P. Niemann, U. Schürkamp); 20.10.2022 2 Ex. (P. Niemann); 27.10.2022 + 26.11.2022 1 Ex. (G. Birnbaum, U. Schürkamp)

Stiftberg Vlothoer - Bismarckstraße 03.11.2022 + 10.12.2022 1 Ex. – Birdnet pi, nachts überfliegend (U. Schürkamp)

Herford Werreaue nörd. Autobahn 30.10.2022 1 Ex. (T. Thiemann)

Herford Werreaue Stadion 27.02.2022 + 30.10.2022 1 Ex. (T. Thiemann)

Herford Werretal Ahmserbaum 16.10.2022 1 Ex. (T. Thiemann)

Herford: Stadiongelände 07.02.2022 1 Ex. (G. Birnbaum)

Schwarzenmoor: Heuberg 30.01.2022 + 05.11.2022 1 Ex. (P. Niemann)

Schwarzenmoor: Mindener/Alte Heerstr. 01.09.2022 2 Ex. (P. Niemann)

Schwarzenmoor: Umgebung Ulenburg 28.09.2022 2 Ex. (P. Niemann)

Werre: Herford Innenstadt 01.09.2022 + 21.10.2022 + 09.12.2022 + 16.12.2022 1 Ex. (G. Birnbaum, S. Hollmann, N. Madon)

Hiddenhausen: Hiddenhausen um Gut Bustedt 06.01.2022 + 02.02.022 1 Ex. (H. Stoppkotte)

NSG „Bustedter Wiesen“ 04.01.2022 1 Ex. (T. Weigel)

Kirchlengern: Kirchlengern Zentrum-Süd 06.11.2022 + 13.11.2022 1 Ex. (L. Gerling)

Löhne: Teich Viesemühle 31.10.2022 1 E. (P. Niemann)

Werre: Kisslers Mühle 05.11.2022 + 13.11.2022 + 30.12.2022 1 Ex. (F. Bludau, L. Gerling)

Spenge: Hücker Moor 01.01.2022 + 03.01.2022 1 Ex. (U. Rasche, M. Wischmeier)

Hücker Moor & Umgebung 08.01.2022 1 Ex. mit Fisch im Schnabel (M. Wischmeier); 22.01.2022 1 Ex. (M. Wischmeier)

Vlotho: Uffeln östl. Hafen 14.12.2022 1 Ex. (D. Marten)



Foto: Lars Eickmeyer

Bruten/Brutzeitvorkommen (alle Meldungen aus dem Zeitraum März bis August):

- Bünde:** Elseaue Nienburg 12.08.2022 1 Ex. (M. Wischmeier)
Hunnebrocker Wiesen 22.05.2022 1 Ex. (L. Gerling)
Randringhausen 13.07.2022 1 Ex. (Z. Paul); 05.08.2022 1 Ex. rufend (N. Madon);
 06.08.2022 4 Ex. (N. Madon); 08.08.2022 2 Ex. (N. Madon); 20.08.2022 + 27.08.2022
 1 Ex. (N. Madon)
Spradow 28.03.2022 1 M. (L. Gerling)
Spradow-Süd 05.06.2022 1 Ex. fliegt Richtung Ost (K. Nottmeyer)
Südlengern 13.03.2022 1 Ex. sucht wahrscheinlichen Nestplatz auf (K. Nottmeyer);
 19.03.2022 1 Ex. + benutztes Nest/Brutröhre aus 2021 entdeckt (K. Nottmeyer)
- Enger:** Enger Bruch 23.03.2022 + 08.04.2022 1 Ex. (S. Engelhardt-Forster, H. Stoppkotte);
 05.06.2022 2 Ex. (N. Allert); 07.06.2022 + 08.06.2022 + 12.06.2022 1 Ex. (S.
 Engelhardt-Forster, C. Heupel-Stockmann, U. Rasche, H. Stoppkotte)
Teiche am Golfplatz Pödinghausen 06.03.2022 + 10.03.2022 - 15.03.2022 +
 22.03.2022 - 25.03.2022 + 15.04.2022 + 21.08.2022 1 Ex. (T. Weigel)
- Herford:** Aa-Tal westlich B239 12.03.2022 1 Ex. (J. Rosengarten)
Herford Falkendiek Werreaue am Eickhof 05.05.2022 1 singendes/balzendes M. (H.
 Doht)
Stedefreund unteres Jammer-/Aa-Tal 12.03.2022 1 Ex. (J. Rosengarten)
Stiftberg Vlothoer - Bismarckstraße 03.08.2022 1 Ex. – Birdnet pi, nachts überfliegend
 (U. Schürkamp)
- Hiddenhausen:** Hiddenhausen Schweicheln Fischerpatt 30.04.2022 + 28.07.2022 +
 03.08.2022 1 Ex. (S. Hollmann, M. Wischmeier)
Werre am Spatenberg 24.06.2022 1 Ex. (S. Hollmann); 16.07.2022 2 Ex. (M.
 Wischmeier)
- Kirchlengern:** Kirchlengern: Zentrum-Süd 27.05.2022 1 Ex. (H. Stoppkotte)
Kraftwerk/Elseaue 28.03.2022 1 Ex. sucht wahrscheinlichen Nestplatz auf (K.
 Nottmeyer); 07.05.2022 1 Ex. verlässt oder sucht einen Nestplatz auf (H. Doht, B.
 Zimmermeyer); 26.05.2022 1 Ex. (Z. Paul)
- Löhne:** Fichtensee Löhne 17.03.2022 1 Ex. (H. Doht)
Ostscheid-West 05.04.2022 mind. 1 Ex. (H. Geske)
Spatenberg & Werreaue 20.04.2022 + 31.05.2022 + 05.06.2022 + 29.06.2022 +
 18.08.2022 1 Ex. (S. Hollmann, E. Möller)
Werre: Kisslers Mühle 21.05.2022 + 27.05.2022 + 10.06.2022 1 Ex. (F. Bludau, L.
 Gerling)
- Spenge:** Hücker Moor 26.03.2022 + 29.03.2022 + 06.07.2022 + 12.07.2022 1 Ex. (L.
 Eickmeyer, J. Stark, Y. vom Hofe, T. Weigel)
Hücker Moor & Umgebung 19.03.2022 + 20.03.2022 + 15.04.2022 + 17.06.2022 +
 27.08.2022 1 Ex. (J. Buschschlüter, M. Wischmeier)
Klein Aschen 03.05.2022 1 Ex. (U. H. Schneider)
Umgebung Werbug 29.03.2022 1 Ex. (J. Buschschlüter)
Wallenbrück-Ost 14.05.2022 1 Ex. (T. M. Rapp)
- Vlotho:** östlicher Winterberg 30.03.2022 1 Ex. (K. Nottmeyer)

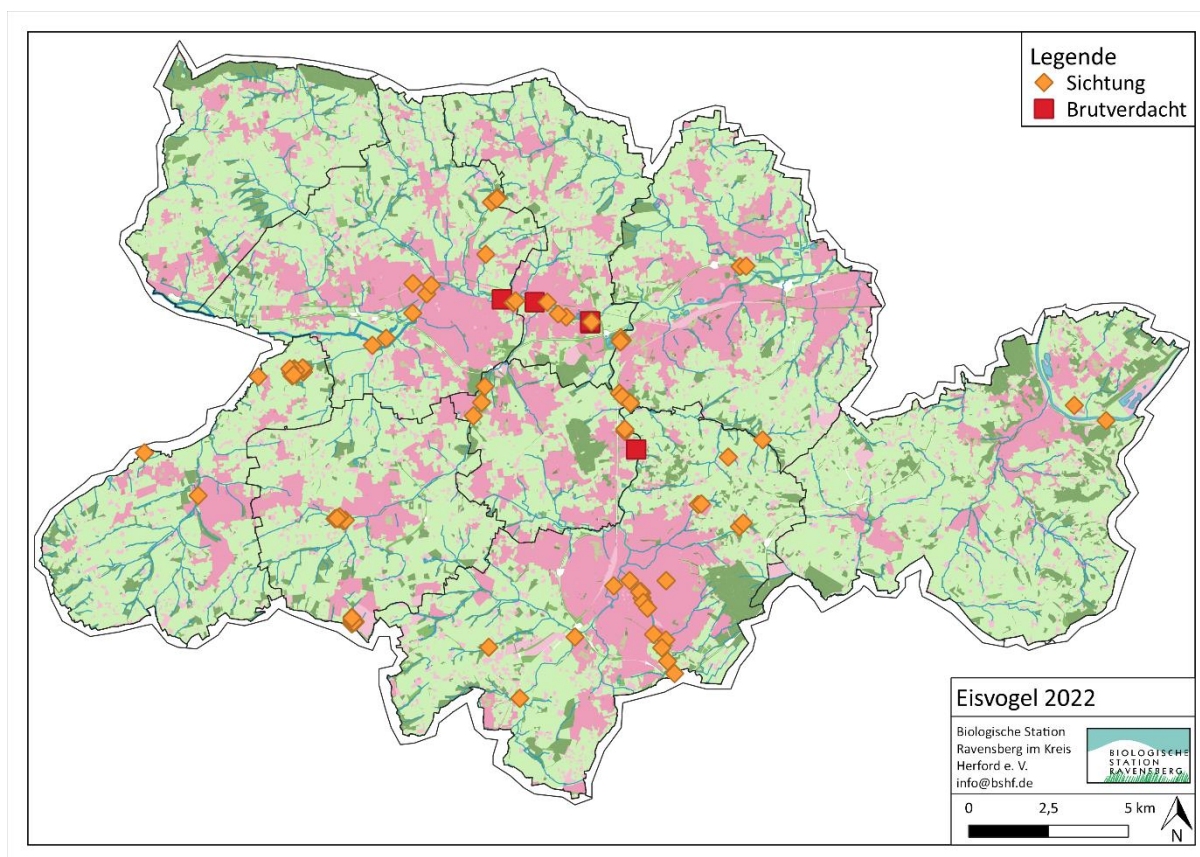

SPECHTE

Wendehals (*Jynx torquilla*)

Beobachtungen:

Vlotho: NSG „Kleiner Selberg“ 07.05.2022 + 09.05.2022 1 Ex. Gesang/Balz (G. Birnbaum, J. Hadasch, D. Marten, U. H. Schneider, A. Weinrich, M. Wischmeier, B. Zimmermeyer)
Valdorf Selberge 07.05.2022 1 singendes/balzendes M. (H. Doht, H.-J. Uffmann, V. Weinrich)

Mittelspecht (*Dendrocopos medius*)

Beobachtungen/Brutzeitvorkommen:

Bünde: Ahlerbruch 27.02.2022 1 Ex. trommelnd (A. Meister, K. Nottmeyer)
Vorderbruch (SP-NW-031) 27.02.2022 1 Ex. trommelnd (K. Nottmeyer)

Herford: Bramschebachtal: westl. B61 06.11.2022 1 Ex. (A. Meister)
Herford Stuckenberg nördl. Waldfrieden 05.03.2022 1 balzendes/trommelndes M. (K. Nottmeyer)
Stuckenberg (SP-NW-015) 19.04.2022 1 balzendes/trommelndes M. (C. Cordes)
Stuckenberg Waldfrieden (SP-NW-049) 16.03.2022 + 12.04.2022 1 balzendes/trommelndes M. (B. Zimmermeyer)

Spenge: Hücker Moor 10.01.2022 1 Ex. (P. Schubert)
Hücker Moor & Umgebung 29.01.2022 1 Ex. (M. Wischmeier)

Vlotho: Finnebach-Lohse (SP-NW-033) 05.03.2022 1 M. (H. Doht)

- NSG Linnenbeeke (SP-NW-008) 26.02.2022 1 balzendes/trommelndes M. (C. Cordes)
- Staatsforst (SP-NW-003) 11.03.2022 1 Ex. quäkend (C. Cordes)
- Vlotho-Uffeln Buhwald Nord (SP-NW-013) 27.02.2022 max. 2 Ex. (C. Cordes)
- Valdorf NW Bad Senkelteich 22.01.2022 1 Ex. (A. Bergmeier)
- Vlotho Amtshausberg 26.04.2022 2 Ex. – Revierverhalten (C. Cordes)
- Vlotho/Salzuflen Hollenhagen-/Oberbergwald 04.03.2022 2 Ex. trommelnd (H. Doht); 05.03.2022 1 balzendes/trommelndes M. (B. Zimmermeyer); 26.06.2022 mind. 1 Ex. rufend (U. Schürkamp)
- Wald am Hollenhagen 17.04.2022 1 P. balzend/trommelnd (H. Doht); 01.05.2022 1 Ex. (H. Doht)
- Wälder N Buhn 05.03.2022 1 P. (C. Cordes)

Wer aufmerksam die Spechtdaten durchsieht, stößt auf Bezeichnungen, wie „SP-NW-015“. Diese Kürzel verweisen auf eine absolute Neuerung im Monitoring der weniger häufigen Brutvögel in Deutschland. Seit 2021 gibt es ein neues „Modul“ für die Erfassung der Spechte, eingerichtet mittels der App „NATURALIST“ vom DDA. Auch in NRW wird seit 2022 unter dem Dach der NWO (Nordrhein-Westfälische Ornithologengesellschaft) für die Teilnahme geworben, nach Spechten gesucht und gezählt - mittels einer eigens entworfenen Methodik, die bundesweit einheitlich eingesetzt wird. Die Karte zeigt die Verteilung der Probeflächen; der Kreis Herford ist ganz gut versorgt (roter Kreis).

Die Daten aus dem ganzen Bundegebiet lassen ähnlich wie für den Kreis Herford den Schluss zu, dass der Kleinspecht relativ selten ist, wohingegen unter den drei untersuchten Arten (Klein-, Mittel- und Schwarzspecht) der Mittelspecht der (relativ) häufigste ist.



Verteilung der Erfassungseinheiten. In EU-Vogelschutzgebieten (SPAs) liegende Routen sind grün markiert. Die Verteilung der Spechtrouten innerhalb und außerhalb der Schutzgebietskulisse sollte künftig interessante Auswertung zur Effektivität von SPAs ermöglichen. Karte: DDA.

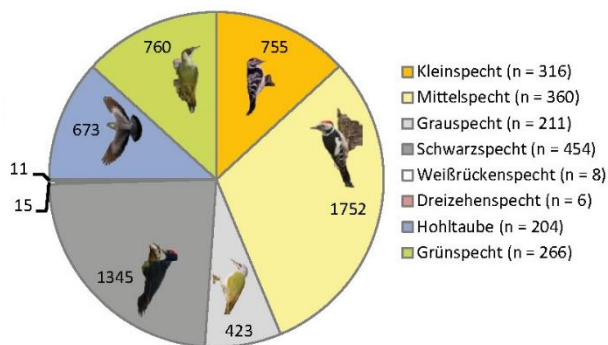

Nachgewiesene Arten und Anzahl der Individuen sowie anteilige Artenzusammensetzung in den teilnehmenden Bundesländern (n = Anzahl der Zählrouten mit Beobachtung der jeweiligen Art). Karte und Grafik: DDA.

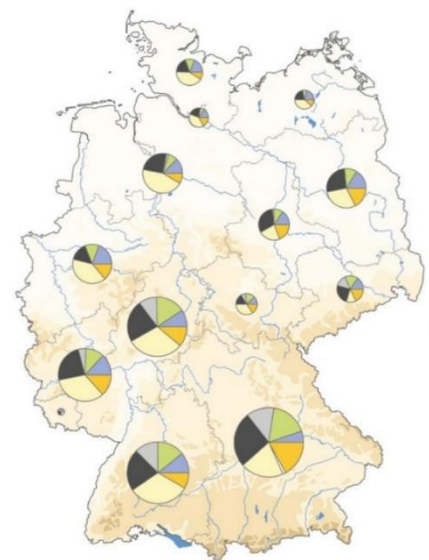

Kleinspecht (*Dendrocopos minor*)

Beobachtungen:

Enger: Enger Bruch 11.01.2022 1 Ex. trommelt (C. Cordes)

Teiche am Golfplatz Pödinghausen 06.08.2022 + 18.12.2022 1 Ex. (T. Weigel)

Herford: Herford Stiftberg Vlothoer - Bismarckstraße 01.05.2022 + 10.07.2022 1 Ex. trommelt (U. Schürkamp)

Werre: Herford Innenstadt 18.01.2022 1 Ex. (U. H. Schneider)

Löhne: Wittel 16.01.2022 1 W. (Anonym)

Spenge: Hücker Moor 21.01.2022 1 Ex. (J. Stark)

Vlotho: Vlotho Winterberg-Wald 25.12.2022 1 M. (S. Vogt)



Foto: Holger Stoppkotte

Bruten/Brutzeitvorkommen:

Herford: Herford Alter Postweg – obere Amselstr. 06.06.2022 1 trommelndes M. (P. Niemann)

Schwarzenmoor: Heuberg 24.04.2022 1 trommelndes/balzendes M. (P. Niemann)

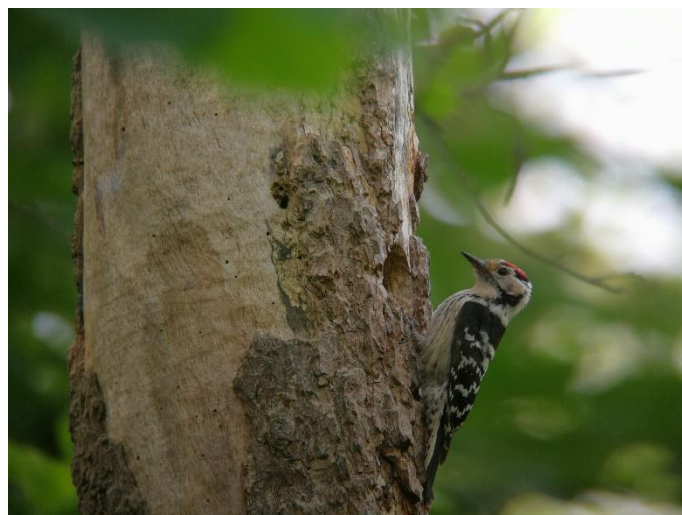
Stuckenberg (SP-NW-015) 06.03.2022 1 W. rufend/trommelnd (C. Cordes)

Stuckenberg Waldfrieden (SP-NW-049) 12.04.2022 1 trommelndes/balzendes M. (B. Zimmermeyer)

Hiddenhausen: Gut Bustedt 25.05.2022 mind. 2 ad. mit Futter für die nicht-flüggeligen Juv. beobachtet (H. Stoppkotte)

Vlotho: Finnebach-Lohse (SP-NW-033) 14.04.2022 1 P. (H. Doht)

NSG Linnenbeeke 05.03.2022 1 trommelndes/balzendes M. (C. Cordes); 28.03.2022 1 Ex. trommelt ausgiebig (C. Cordes)

NSG Linnenbeeke (SP-NW-008) 26.02.2022 + 25.03.2022 1 Ex. ausgiebig trommelnd (C. Cordes)

Valdorf Selberge 07.05.2022 1 trommelndes/balzendes M. (G. Birnbaum, J. Hadasch)

Valdorf-Ost 09.03.2022 1 W. rufend (D. Marten)

Vlotho/Salzuflen Hollenhagen-/Oberbergwald 05.03.2022 1 trommelndes/balzendes M. (B. Zimmermeyer)

Schwarzspecht (*Dryocopus martius*)

Brutzeitvorkommen:

Herford: Herford Stuckenberg nördl. Waldfrieden 12.04.2022 1 balzendes/trommelndes M. (B. Zimmermeyer)

Herford Stuckenberg-Mitte 19.05.2022 1 balzendes/trommelndes M. (N. Madon)

Stuckenberg (SP-NW-015) 19.04.2022 1 W. (C. Cordes)

Stuckenberg Waldfrieden (SP-NW-049) 16.03.2022 1 balzendes/trommelndes M. (B. Zimmermeyer); 12.04.2022 1 P. (B. Zimmermeyer)

Hiddenhausen: Schweichler Wald 30.04.2022 + 25.05.2022 1 Ex. (S. Hollmann)

Kirchlengern: Kirchlengern-Häver 12.06.2022 1 balzendes/trommelndes M. (N. Madon)

- Rödinghausen:** Rödinghausen: Neue Mühle 25.03.2022 1 balzendes/trommelndes M. (H. Doht, B. Zimmermeyer)
- Vlotho:** Eiberg 07.05.2022 1 balzendes/trommelndes M. (H. Doht, B. Zimmermeyer); 10.05.2022 1 Ex. (U. Rasche)
- Finnebach-Lohse (SP-NW-033) 05.03.2022 1 Ex. rufend (H. Doht)
- Linnenbeeke-Tal Valdorf West 02.03.2022 + 16.03.2022 1 balzendes/trommelndes M. (J. Hadasch); 15.04.2022 2 Ex. (J. Hadasch); 30.04.2022 + 08.05.2022 + 20.05.2022 + 14.06.2022 + 15.06.2022 1 Ex. Gesang/Balz (J. Hadasch)
- NSG „kleiner Selberg“ 30.04.2022 1 M. wiederholter Gesang (D. Marten)
- NSG Paterberg Vlotho 09.03.2022 + 12.03.2022 + 13.03.2022 1 Ex. (D. Marten); 02.04.2022 1 M. reagiert auf Klangattrappe (D. Marten) 09.04.2022 1 M. ngs. (D. Marten); 02.05.2022 1 Ex. ngs. (D. Marten)
- Staatsforst (SP-NW-003) 11.03.2022 1 P. (C. Cordes); 18.04.2022 1/1 Ex. (C. Cordes)
- Vlotho-Uffeln: Buhwald Nord (SP-NW-013) 27.02.2022 1 Ex. (C. Cordes)
- Valdorg westliche Saallegge 28.03.2022 1 Ex. Flugruf (D. Marten)
- Vlohto/Salzuflen Hollenhagen-/Oberbergwald 04.03.2022 1 balzendes/trommelndes M. (H. Doht); 13.03.2022 1 Ex. rufend (U. Rasche)
- Wald am Hollenhagen 17.04.2022 1 balzendes/trommelndes M. (H. Doht)

Grauspecht (*Picus canus*)

Beobachtungen:

Bünde: NSG „Doberg“ 20.03.2022 1 Ex. (A. Meister)

Diese Feststellung ist ungewöhnlich. Der Doberg ist kein geeigneter Lebensraum für diese bei uns sehr seltene Art; wir kennen (seltene) Hinweise für den „Zwilling des Grünspechtes“ nur aus dem äußersten Nordosten des Kreises Herford. Unsere Region liegt schlicht am Rand oder außerhalb des Verbreitungsgebietes des Grauspechtes. Die Melderin konnte aber glaubhaft versichern, dass es genau diese besondere, absteigende, etwas melancholische Ruffolge war, die sie - durchaus erfahren mit dieser Art - eindeutig identifiziert hat. So bereichert diese Beobachtung unseren Bericht und die auch sonst sehr vorzeigbare Artenliste.

FALKEN

Merlin (*Falco columbarius*)

Beobachtungen:

Herford: Alter Postweg - obere Amselstr. 19.09.2022 1 Ex. SW ziehend (P. Niemann)

Vlotho: Linnenbeeke-Tal Valdorf West 06.10.2022 1 Ex. SW ziehend (J. Hadasch)

Baumfalke (*Falco subbuteo*)

Beobachtungen/Brutzeitvorkommen:

Bünde: Werfener Bruch 05.06.2022 2 Ex. - Balzverhalten (N. Madon)

Enger: Enger Bruch 24.04.2022 1 Ex. (H. Bekel-Kastrup); 30.04.2022 max. 2 Ex. (C. Heupel-

Stockmann, U. Rasche, H. Stoppkotte); 02.05.2022 2 Ex. (U. Schürkamp); 12.06.2022 + 09.09.2022 1 Ex. (H. Bekel-Kastrup, S. Engelhardt-Forster)

Feldflur nördl. Siele 15.09.2022 + 23.09.2022 2 Ex. SW ziehend (N. Madon)

Westerenger: Ost 24.08.2022 1 Ex. (H. Stoppkotte)

Herford: Alter Postweg - obere Amselstr. 16.09.2022 1 Ex. (P. Niemann)

Schwarzenmoor: Heuberg 24.05.2022 1 Ex. mit Beute kreisend (P. Niemann); 10.08.2022 1 Ex. (P. Niemann)

Stiftberg Vlothoer - Bismarckstraße 30.07.2022 1 Ex. (A. Meister, K. Nottmeyer)

Wald an der Egge 21.06.2022 1 Ex. jagend (P. Niemann)

Hiddenhausen: Gut Bustedt 05.09.2022 1 Ex. üf. (J. Hadasch)

Kirchlengern: Kirchlengern-Häver 14.06.2022 2 Ex. (N. Madon)

Spenge: Hengstenberg 10.07.2022 1 Ex. üf. Richtung NW (F. Püchel-Wieling)

Mantershagen 24.05.2022 1 Ex. (L. Gerling)

Nördl. Lenzinghausen 19.05.2022 1 Ex. jagend (M. Wischmeier)

Nordspenge: West 24.05.2022 1 Ex. üf. Richtung NW (J. Buschschlüter)

Vlotho: NSG Paterberg 30.04.2022 1 Ex. NO ziehend (D. Marten); 17.06.2022 1 Ex. ngs. (D. Marten); 03.09.2022 1 Ex. ngs. (D. Marten)

Ruschberg 02.09.2022 2 Ex. kreisend (D. Marten)

Valdorf östliche Saalegge 08.07.2022 2 Ex. ngs. (D. Marten)

Weseraue Uffeln 07.05.2022 1 Ex. ngs. (D. Marten)

Winterberg 09.07.2022 1 Ex. ngs. (D. Marten)



Foto: Holger Bekel-Kastrup

Wanderfalke (*Falco peregrinus*)

Bruten/Brutzeitvorkommen:

Herford: Herford Innenstadt Münsterkirche - Hansastraße 27.01.2022 + 07.02.2022 + 24.02.2022 1 Ex. (H. Doht, U. Rasche); 29.04.2022 Art trotz Beobachtungsgängen nicht festgestellt (J. Hadasch)

Herford Langenberg-Bramschenkamp 09.03.2022 1 P. – Balzverhalten (E. Möller)

Stiftberg Vlothoer - Bismarckstraße 26.02.2022 ca. 3 Ex. (J. Buschschlüter); 27.02.2022 1 Ex. sucht wahrscheinlichen Nestplatz auf (E. Möller); 04.03.2022 1 P. – Balzverhalten (K. Nottmeyer); 05.03.2022 1 Ex. (A. Meister, K. Nottmeyer); 11.04.2022 mind. 1 Ex. sucht Nestplatz auf (J. Hadasch); 11.05.2022 2 Ex. suchen wahrscheinlichen Nestplatz auf (B. Zimmermeyer); 02.06.2022 1 Ex. sucht Nestplatz auf (J. Hadasch)

Kirchlengern: Kirchlengern Zentrum-Süd 23.02.2022 1 Ex. (K. Nottmeyer); 07.05.2022 1 Ex. sucht Nestplatz auf (H. Doht); 15.05.2022 Art trotz Beobachtungsgängen nicht festgestellt (K. Nottmeyer); 27.05.2022 1 P. (L. Gerling); **29.05.2022 1 Ex. + 2 juv.** (K. Nottmeyer)

Kraftwerk/Elseaue 18.04.2022 + 03.05.2022 1 Ex. (U. H. Schneider, M. Wischmeier); 27.05.2022 3 Ex. suchen wahrscheinlichen Nestplatz auf (H. Stoppkotte)

Übersicht Wanderfalke Kreis Herford, Kraftwerk Kirchlengern:

Jahr	Brut	Junge	Flügge
2014	Ja	Ja	3
2015	Ja	Ja	2
2016	Nein	Nein	0
2017	Ja	Ja	2
2018	Ja	Ja	2
2019	Ja	Ja	3 (?)
2020	Ja	Ja	4
2021	Ja	Ja	3
2022	Ja	Ja	2
Summe			21

WÜRGER

Neuntöter (*Lanius collurio*)

Beobachtungen/sichere Reviere:

Bünde: 1 Beobachtung

Enger: 4 Beobachtungen

Herford: 10 Beobachtungen, min. eine sichere Brut (P. Niemann)

Hiddenhausen: 2 Beobachtungen

Rödinghausen: 1 Beobachtung

Spenge: 1 Beobachtung

Vlotho: 56 Reviere (D. Marten)

Raubwürger (*Lanius excubitor*)

Beobachtungen:

Herford: Herford/BI östl. Milse 10.01.2022 1 Ex. (H. Härtel)

PIROLE

Pirol (*Oriolus oriolus*)

Beobachtungen:

Enger: Enger Bruch 05.06.2022 1 Ex. Gesang/Balz (N. Allert)

KRÄHENVERWANDTE

Eichelhäher (*Garrulus glandarius*)

Insgesamt 298 Meldungen von Januar bis Dezember, davon 56 Meldungen mit Brutzeitcode.

Nachweise für wahrscheinliche Bruten:

Herford: Füllenbruch: Ostteil 1 Ex. – Nestbau beobachtet (S. Hollmann)

Stiftberg Vlothoer – Bismarckstraße 15.03.2022 + 18.04.2022 1 P. (E. Möller, U. Schürkamp); 28.04.2022 1 P. – Balzverhalten (E. Möller)

Saatkrähe (*Corvus frugilegus*)

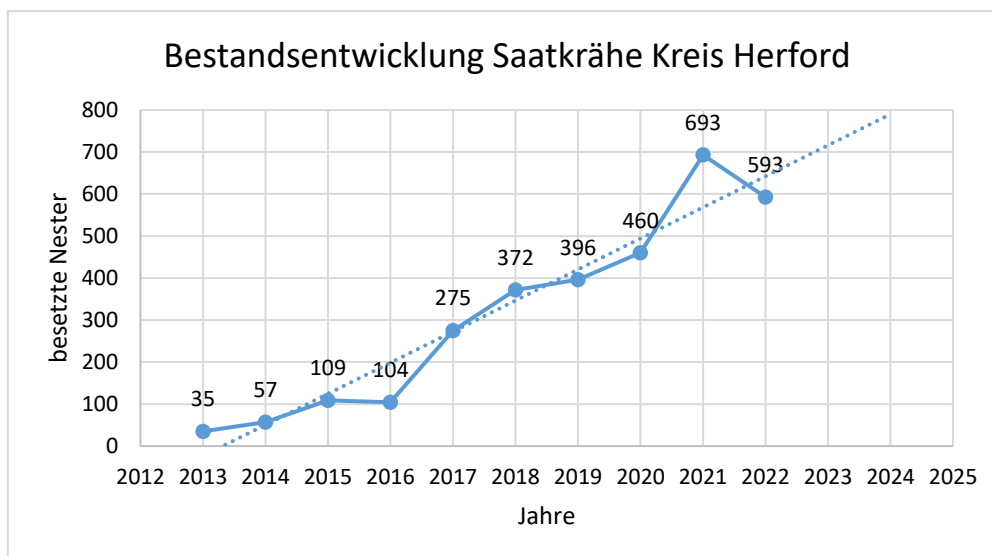

2022

	Bezeichnung, Lage	Ort	Anzahl besetzte Nester	Quelle, Datum
1	Lippinghausen, Mittelpunktstraße, Kirche	Hiddenhausen	270	KN 04.2022
2	Eilshausen	Hiddenhausen	1	KN 04.2022
3	Herewood Kaserne	Herford	3	KN 04.2022
4	Sportplatz VFL - B 61 Werre	Herford	??	KN 04.2022
5	Werre hinter B&K Automobile Goebenstr.	Herford	0	KN 04.2022
6	Mindener Str. mind. 3 Standorte	Herford	8	KN 04.2022
7	Eimterstraße / Mindener Str. / B 239	Herford	29	KN 04.2022
8	Deichtorwall gegenüber „High Parc“	Herford	44	KN 04.2022
9	Steintorwall	Herford	46	KN 04.2022
10	Werrestr. / Waltgerstraße	Herford	0	KN 04.2022
11	Spielplatz Breslauer	Herford	7	KN 04.2022
12	Holland	Herford	28	KN 04.2022
13	Enger Straße Bäcker	Herford	??	KN 04.2022
14	Enger Straße Schnieder	Herford	??	KN 04.2022
15	St. Johannes / Wiesenstraße	Herford	3	KN 04.2022
16	Herforder JVA	Herford	0	KN 04.2022
17	Hansastraße / Werre	Herford	4	KN 04.2022
18	Hunnebrock Stauffenbergstr / Schloßstr.	Bünde	119	KN 04.2022
19	Bünde an der A 30, Mehrere Standorte	Bünde	18	KN 04.2022
20	Bünde Franz. Siegel Str.	Bünde	0	KN 04.2022
21	Bünde Sachsenstraße 28 Siedlung	Bünde	0	KN 04.2022
22	Ennigloh Gewerbe Carl Zeiss	Bünde	2	KN 04.2022
23	Bünde Dustholz	Bünde	11	KN 04.2022
24	Kirchlengern Penny	Kirchlengern	0	KN 04.2022
	Kreisweiter Bestand		593 Nester	

(Nachgezählt von Klaus Nottmeyer und Ronja Heidbreder)

2021

	Bezeichnung, Lage	Ort	Anzahl besetzte Nester	Quelle, Datum
1	Lippinghausen, Mittelpunktstraße, Kirche	Hiddenhausen	237	KN 04.2021
2	Eilshausen	Hiddenhausen	0	KN 04.2021
3	Herewood Kaserne	Herford	7	KN 04.2021
4	Sportplatz VFL - B 61 Werre	Herford	9	KN 04.2021

5	Werre hinter B&K Automobile Goebenstr.	Herford	0	KN 04.2021
6	Mindener Str. mind. 3 Standorte	Herford	13	KN 04.2021
7	Eimterstraße / Mindener Str. / B 239	Herford	34	KN 04.2021
8	Deichtorwall gegenüber „High Parc“	Herford	36	KN 04.2021
9	Steintorwall	Herford	39	KN 04.2021
10	Werrestr. / Waltgerstraße	Herford	1	KN 04.2021
11	Spielplatz Breslauer	Herford	1	KN 04.2021
12	Holland	Herford	8	KN 04.2021
13	Enger Straße Bäcker	Herford	3	KN 04.2021
14	Enger Straße Schnieder	Herford	0	KN 04.2021
15	St. Johannes	Herford	2	KN 04.2021
16	Herforder JVA	Herford	2	KN 04.2021
17	Hunnebrock Stauffenbergstr / Schloßstr.	Bünde	121	SB 04.2021
18	Bünde an der A 30, Mehrere Standorte	Bünde	107	SB 04.2021
19	Bünde Franz. Siegel Str.	Bünde	0	SB 04.2021
20	Bünde Sachsenstraße 28 Siedlung	Bünde	6	SB 04.2021
21	Ennigloh Gewerbe Carl Zeiss	Bünde	45	SB 04.2020
22	Bünde Dustholz	Bünde	22	SB 04.2021
23	Kirchlengern Penny	Kirchlengern	0	KN 04.2021
Kreisweiter Bestand			693 Nester	

(Nachgezählt von: Klaus Nottmeyer, Stefan Bulk für Bünde)

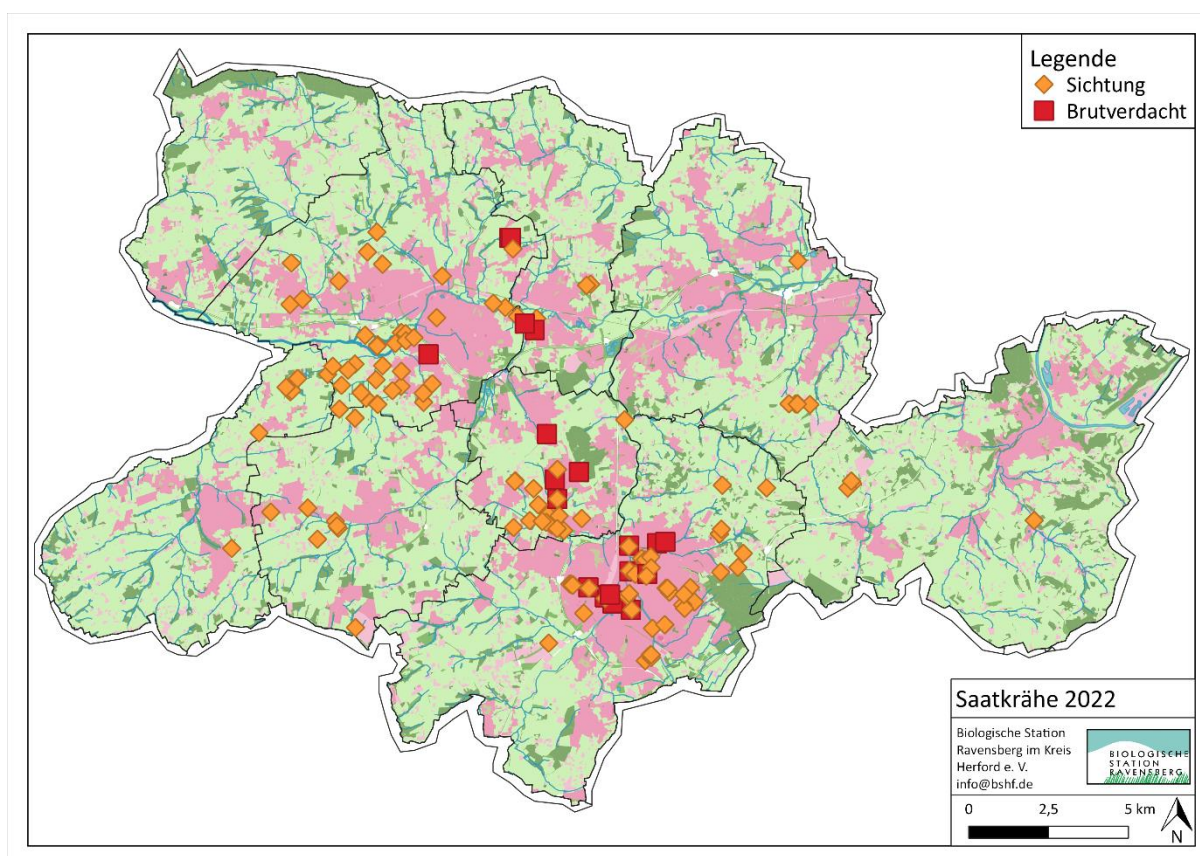

Der erst gut ein Jahrzehnt bestehende Brutbestand der Saatkrähe im Kreisgebiet schwankt nach einem fulminanten Bestandsanstieg. Einige Kolonien sind kleiner geworden, andere (z.B. an der A30 in Bünde) z. T. ganz verschwunden. Es sollte sich hierbei um die natürliche Fluktuation handeln, aber in Siedlungen muss auch mit gezielten, illegalen Vergrämungsmöglichkeiten gerechnet werden. Und hin und wieder werden die im Kreis

beringten sowie farbig markierten Vögel auch abgelesen und gemeldet (s. u.). Diese Krähe war im Mai 2019 nestjung an der großen Kolonie in Bünde am Waldschlößchen beringt worden und wurde am 26.03.2023 in der größten Kolonie in Lippinghausen an der Kirche wieder abgelesen (Danke an Stephan Hollmann). Es zeigt sich hier die schon mehrfach bewiesene Ortstreue der Vögel, nur 6 km liegen zwischen beiden Standorten. „Da wo ich groß geworden bin, da muss es ja gut sein“, so der auf jeden Fall evolutiv zutreffende Schluss aus der eigenen Krähen-Lebensgeschichte.

Art: **Saatkrähe (*Corvus frugilegus*)**

RINGNUMMER: Helgoland N117 509 **Gelb U223**
linker Tarsus
rechter Tarsus
ALTER & GESCHLECHT: Nestj./ ?
DATUM: 03.05.2019
ORT: Waldschlößchen, Bünde, HF (NRW)
KOORDINATEN: 52.11N/08.34E
BERINGER: Klaus Nottmeyer

ABLESUNGEN:

DATUM	ORT	KOORDINATEN	BUNDESLAND	DETAILS	BEOBACHTER	ENTFERNUNG
26.03.23	Lippinghausen, HF	52.08N/08.38E	NRW	F-Ring abgelesen	Stephan Hollmann	6km SO

MEISEN

Haubenmeise (*Lophophanes cristatus*)

Beobachtungen/Brutzeitvorkommen:

Herford: Herford um Stadtholzstraße 09.01.2022 1 Ex. (B. Zimmermeyer)

Erikafriedhof 07.01.2022 + 12.01.2022 + 23.02.2022 1 Ex. (E. Möller, U. Schürkamp, B. Zimmermeyer)

Herford: Langenberg 03.03.2022 2 Ex. (E. Möller)

Herford: Stadtwald 23.03.2022 1 Ex. (B. Zimmermeyer)

Stiftberg Vlothoer - Bismarckstraße 01.01.2022 + 11.01.2022 + 12.01.2022 + 14.01.2022 1 Ex. (E. Möller, K. Nottmeyer); 16.01.2022 2 Ex. (E. Möller); 18.01.2022 1 Ex. (E. Möller); 20.01.2022 + 22.01.2022 2 Ex. (E. Möller); 25.01.2022 + 02.02.2022 mind. 1 Ex. (E. Möller); 13.02.2022 2 Ex. (E. Möller); 14.02.2022 mind. 1 Ex. (E. Möller); 20.02.2022 + 23.02.2022 + 25.02.2022 2 Ex. (E. Möller); 02.03.2022 mind. 1 Ex. (E. Möller); 03.03.2022 2 Ex. (E. Möller); 19.03.2022 mind. 1 Ex. (E. Möller); 07.06.2022 1 Ex. – Birdnet pi, nachts überfliegend (U. Schürkamp)

Stuckenbergr: Bereich Bismarckturm 19.04.2022 1 Ex. (C. Cordes)

Rödinghausen: Rödinghausen: Neue Mühle 25.03.2022 2 Ex. (H. Doht, B. Zimmermeyer)

Wiehengebirge: NW Donoer Berg 25.03.2022 1 Ex. (H. Doht, B. Zimmermeyer)

Vlotho: Ebenöde: Westhang 07.05.2022 1 singendes/balzendes M. (H. Doht, B. Zimmermeyer)

Eiberg 07.05.2022 1 Ex. ngs. (G. Birnbaum, J. Hadasch)

Vlotho Staatsforst 26.08.2022 max. 2 Ex. (C. Cordes)

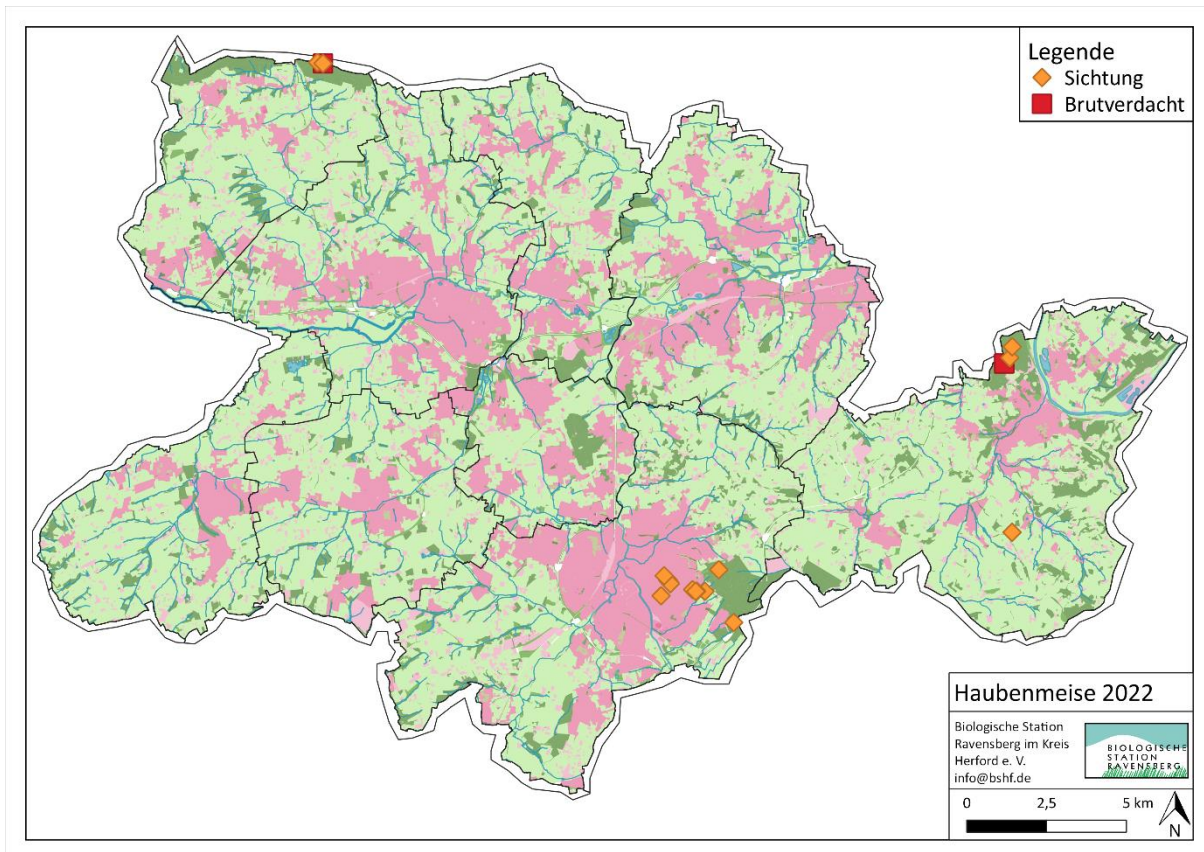

LERCHEN

Heidelerche (*Lullula arborea*)

Beobachtungen:

Bünde: Randringhausen 23.03.2022 1 Ex. rufend NO ziehend (N. Madon)

Enger: Enger Bruch 21.11.2022 1 Ex. S ziehend (L. Eickmeyer)

Enger: Zentrum 09.10.2022 ca. 6 üf. (T. Weigel)

Feldflur nördl. Siele 23.09.2022 2 Ex. SW ziehend (N. Madon); 30.09.2022 6 Ex. SW ziehend (N. Madon); 03.10.2022 9 Ex. SW ziehend (N. Madon); **07.10.2022 19 Ex. SW ziehend** (N. Madon); 09.10.2022 mind. 5 Ex. SW ziehend (N. Madon);

13.10.2022 mind. 2 Ex. SW ziehend (N. Madon); 16.10.2022 6 Ex. SW ziehend (N. Madon); 23.10.2022 1 Ex. SW ziehend (N. Madon); 30.10.2022 6 Ex. SW ziehend (N. Madon)

Pödinghausen: Süd 12.10.2022 mind. 1 Ex. (T. Weigel)

Vlotho: Dornberg/Oberlauf Exterbach 13.11.2022 2 Ex. üf. (R. Denner)

Eiberg 09.10.2022 mind. 15 Ex. ngs. (G. Birnbaum, J. Hadasch)



Foto: Lars Eickmeyer

Feldlerche (*Alauda arvensis*)

Insgesamt 166 Meldungen, davon 103 mit Brutzeitcode. Maximal Revierverhalten (Brutzeitcode B4) als Nachweis für wahrscheinliches Brüten festgestellt.

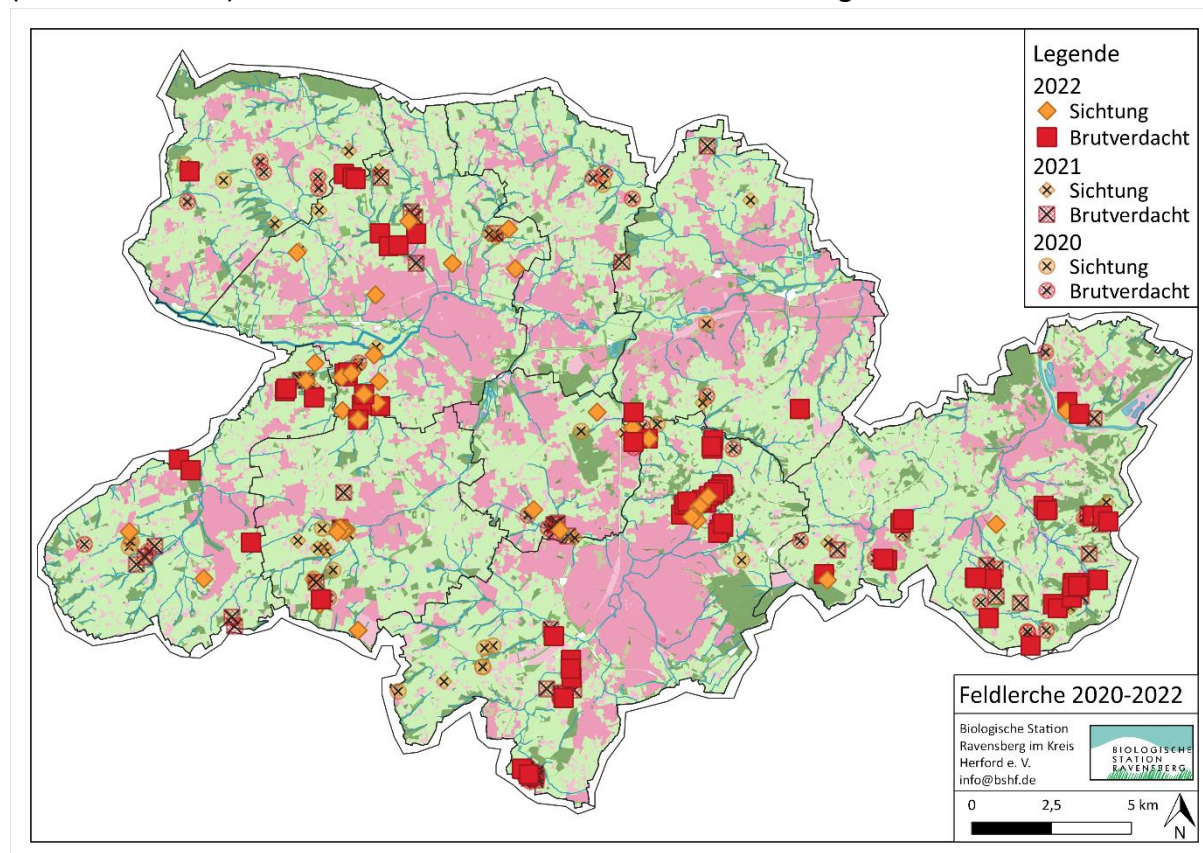

SCHWALBEN

Uferschwalbe (*Riparia riparia*)

Beobachtungen/Bruten/Brutzeitvorkommen:

Bünde: Hunnebrocker Wiesen 22.05.2022 3 Ex. (L. Gerling)

Enger: Enger Bruch 14.04.2022 max. 3 Ex. (S. Engelhardt-Forster, U. Rasche); 15.04.2022 mind. 1 Ex. (U. Rasche, H. Stoppkotte); 29.04.2022 1 Ex. (M. Wischmeier)

Herford: Herford Falkendiek Werreaue am Eickhof **15.04.2022 mind. 20 Ex.** (U. Schürkamp); 16.05.2022 ca. 4 Ex. (C. Heupel-Stockmann); 05.06.2022 + 24.06.2022 mind. 3 Ex. (U. Schürkamp)

Stiftberg Vlothoer - Bismarckstraße 23.08.2022 2 Ex. rufend (K. Nottmeyer)

Werre: Herford Innenstadt 18.09.2022 mind. 1 Ex. ngs. (J. Hadasch)

Hiddenhausen: Schweicheln: Bereich Hindenburgbrücke 15.04.2022 x Ex. (U. Schürkamp)

Löhne: Spatzenberg & Werreaue 05.06.2022 mind. 6 Ex. (S. Hollmann); 24.06.2022 mind. 10 Ex. (S. Hollmann); 26.06.2022 mind. 4 Ex. mit Futter für die nicht flüggen juv. beobachtet (S. Hollmann); 29.06.2022 mind. 5 Ex. (S. Hollmann); 16.07.2022 mind. 8 Ex. brütend beobachtet (S. Hollmann)

Spenge: Hücker Moor 26.07.2022 mind. 2 Ex. (M. Wischmeier)

Hücker Moor & Umgebung 27.08.2022 1 Ex. (M. Wischmeier)

Vlotho: Weseraue Uffeln 07.05.2022 1 Ex. (E. Möller); 23.07.2022 Art trotz Beobachtungsgängen nicht festgestellt (D. Marten)

Rauchschwalbe (*Hirundo rustica*)

Insgesamt 214 Meldungen, davon 23 mit Brutzeitcode

[Nachweise für wahrscheinliche & sichere Bruten:](#)

Enger: Besenkamp 15.06.2022 1 Ex. sicheres Brüten (J. Hadasch)
Feldflur westl. Nordhof 05.05.2022 1 P. (J. Buschschlüter)

Rödinghausen: Gut Böckel 30.07.2022 x. pull. im Nest beobachtet (J. Hadasch)

Spenge: Nordspenge: West 15.05.2022 ca. 15 Ex. suchen wahrscheinlichen Nestplatz auf (J. Buschschlüter)

Vlotho: Winterberg-Wald 07.05.2022 4 Ex. & benutztes Nest aus der aktuellen Brutperiode gefunden (S. Vogt); 15.07.2022 4 Ex. + 6 pull. (S. Vogt)

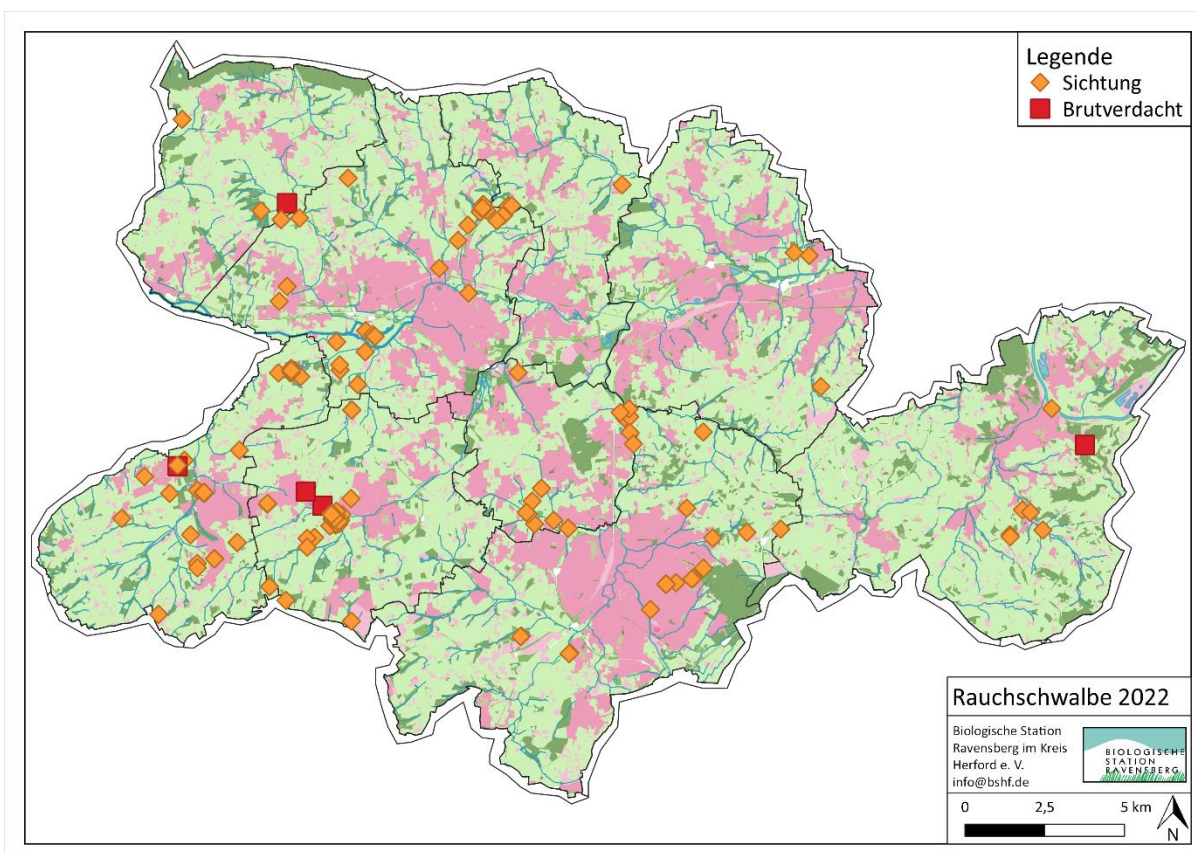

Mehlschwalbe (*Delichon urbicum*)

Insgesamt 181 Meldungen, davon 30 mit Brutzeitcode

[Nachweise für wahrscheinliche & sichere Bruten:](#)

Bünde: Hunnebrock 13.07.2022 mind. 3 Nester (J. Hadasch)

Enger: Enger Bruch 12.06.2022 5 Ex. suchen wahrscheinlichen Nestplatz auf (K. Nottmeyer)

Herford: Herford B239/Werrestraße 02.06.2022 x Ex. bei Nestbau beobachtet (P. Niemann)
Jölletal östl. Vilsendorf 17.06.2022 ca. 16 Nester (S. Brockmeyer)

Kirchlengern: Kirchlengern: Zentrum-Süd 22.05.2022 mind. 3 Ex. (P.) (K. Nottmeyer)

Löhne: Mennighüffen 03.07.2022 mind. 2 Ex. suchen Nestplatz auf (T. Rinaud)

Spenge: Hengstenberg 22.06.2022 mind. 2 Ex. suchen Nestplatz auf (T. Rinaud)

Vlotho: Exter-Zentrum 07.05.2022 x Ex. suchen wahrscheinlichen Nestplatz auf (H. Doht, B. Zimmermeyer)

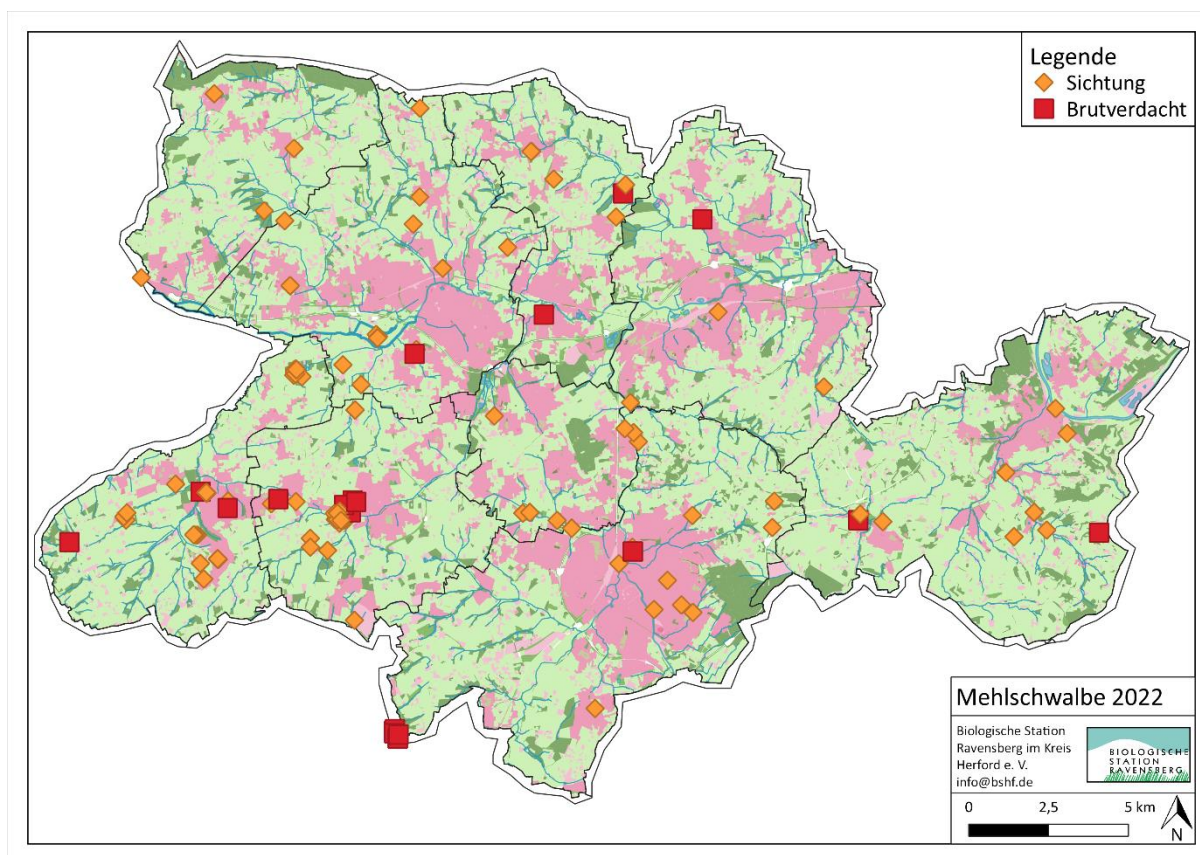
Valdorf Plögerei 05.05.2022 2 Ex. suchen wahrscheinlichen Nestplatz auf (C. Cordes)

LAUBSÄNGER

Waldlaubsänger (*Phylloscopus sibilatrix*)

Brutzeitvorkommen:

Bünde: NSG „Bustedter Holz“ 30.04.2022 mind. 1 singendes/balzendes M. (H.-J. Uffmann)

Randringhausen 29.04.2022 1 singendes/balzendes M. (N. Madon)

Herford: Herford Stuckenbergr nördl. Waldfrieden 02.05.2022 + 04.05.2022 1 singendes/balzendes M. (U. Rasche, B. Zimmermeyer)

Herford Stuckenbergr-Mitte **19.03.2022 mind. 6 singende/balzende M.** (N. Madon)

Hiddenhausen: NO-Hang Schweichler Berg 03.05.2022 1 singendes/balzendes M. (S. Hollmann)

Nordende Schweichler Berg 03.05.2022 1 singendes/balzendes M. (S. Hollmann)

Löhne: Spatzenberg 01.05.2022 1 singendes/balzendes M. (H. Stoppkotte)

Spatzenberg & Werreaue 24.04.2022 1 singendes/balzendes M. (K. Nottmeyer, T. Thiemann)

Vlotho: NSG „Kleiner Selberg“ 16.06.2022 1 singendes/balzendes M. (M. Wischmeier)

Valdorf Selberge 10.05.2022 1 singendes/balzendes M. (U. Rasche); 17.05.2022 mind. 2 singende/balzende M. (N. Madon)

Vlotho Ebenöde 07.05.2022 1 singendes/balzendes M. (H. Doht, B. Zimmermeyer)

Vlotho/Salzuflen Hollenhagen-/Obernbergwald 24.04.2022 1 singendes/balzendes M. (C. Cordes)

Wald auf dem Buhn 07.05.2022 mind. 1 singendes/balzendes M. (H.-J. Uffmann)

Fitis (*Phylloscopus trochilus*)

Brutzeitvorkommen:

- Bünde:** Bünde: Innenstadt beidseits Else 23.04.2022 mind. 2 singende/balzende M. (K. Nottmeyer)
Ostbach/Eselsbach östl. Knolle 17.08.2022 1 Ex. (N. Madon)
Randringhausen 18.04.2022 + 20.04.2022 + 22.04.2022 + 24.04.2022 + 27.04.2022 + 29.04.2022 + 30.04.2022 + 11.05.2022 + 21.05.2022 + 27.05.2022 + 27.06.2022 1 singendes/balzendes M. (N. Madon)
Spradow-Süd 05.05.2022 1 singendes/balzendes M. (K. Nottmeyer); 05.06.2022 1 Ex. – Revierverhalten (K. Nottmeyer)
- Enger:** Enger Bruch 16.04.2022 + 17.04.2022 + 18.04.2022 + 23.04.2022 + 27.04.2022 + 11.05.2022 1 singendes/balzendes M. (H. Deutsch, H. Doht, N. Madon, R. Rasche, T. Rinaud, H. Stoppkotte, T. Weigel)
Enger südlich Industriegebiet Bustedt 20.04.2022 mind. 1 singendes/balzendes M. (H.-J. Uffmann)
- Herford:** Alter Postweg - obere Amselstr. 21.04.2022 + 24.04.2022 1 singendes/balzendes M. (P. Niemann)
Herford Innenstadt Hermannstraße 14.04.2022 1 singendes/balzendes M. (E. Möller)
Stiftberg Vlothoer - Bismarckstraße 15.08.2022 1 Ex. (A. Meister, K. Nottmeyer)
Stuckenbergr-Mitte 19.05.2022 x singende/balzende M. (N. Madon)
Schwarzenmoor: Heuberg 24.04.2022 1 singendes/balzendes M. (P. Niemann)
- Hiddenhausen:** Füllenbruch: Westteil 24.04.2022 1 singendes/balzendes M. (N. Madon)
Schweicheln: Bereich Hindenburgbrücke 04.04.2022 1 Ex. (C. Heupel-Stockmann); 30.04.2022 1 singendes/balzendes M. (M. Wischmeier)
Werre am Spatzenberg 24.04.2022 x Ex. (T. Thiemann); 30.04.2022 1 singendes/balzendes M. (M. Wischmeier)
- Kirchlengern:** Reinkenort 02.05.2022 1 singendes/balzendes M. (N. Madon)
- Löhne:** Löhne Ulenburger Wald 24.04.2022 1 singendes/balzendes M. (H. Stoppkotte)
Spatzenberg & Werreaue 24.04.2022 1 singendes/balzendes M. (K. Nottmeyer)
- Spenge:** Erlenbruch östl. Hücker Moor 30.04.2022 2 singende/balzende M. (M. Wischmeier)
Hücker Moor 22.05.2022 1 singendes/balzendes M. (N. Madon); 26.07.2022 1 Ex. (M. Wischmeier)
Hücker Moor & Umgebung 19.04.2022 + 23.04.2022 1 singendes/balzendes M. (M. Wischmeier); 14.05.2022 1 Ex. (M. Wischmeier)
SO Düttingdorf 17.04.2022 1 Ex. (M. Wischmeier)
- Vlotho:** Buhn-Wald 20.04.2022 1 Ex. (C. Cordes)
Eiberg 17.09.2022 1 Ex. ngs. (J. Hadasch)
Linnenbeeke-Tal Valdorf West 30.04.2022 + 16.05.2022 + 17.05.2022 + 19.05.2022 + 22.05.2022 + 11.06.2022 + 18.06.2022 1 singendes/balzendes M. (J. Hadasch)
NSG „Kleiner Selberg“ 28.04.2022 + 07.05.2022 + 10.05.2022 1 singendes/balzendes M. (G. Birnbaum, J. Hadasch, D. Marten, U. Rasche)
NSG Paterberg Vlotho 23.04.2022 1 singendes/balzendes M. (D. Marten)
Solterwisch West 03.06.2022 1 singendes/balzendes M. (J. Hadasch)

Valdorf Selberge 01.05.2022 + 07.05.2022 1 singendes/balzendes M. (E. Möller, H. Doht)

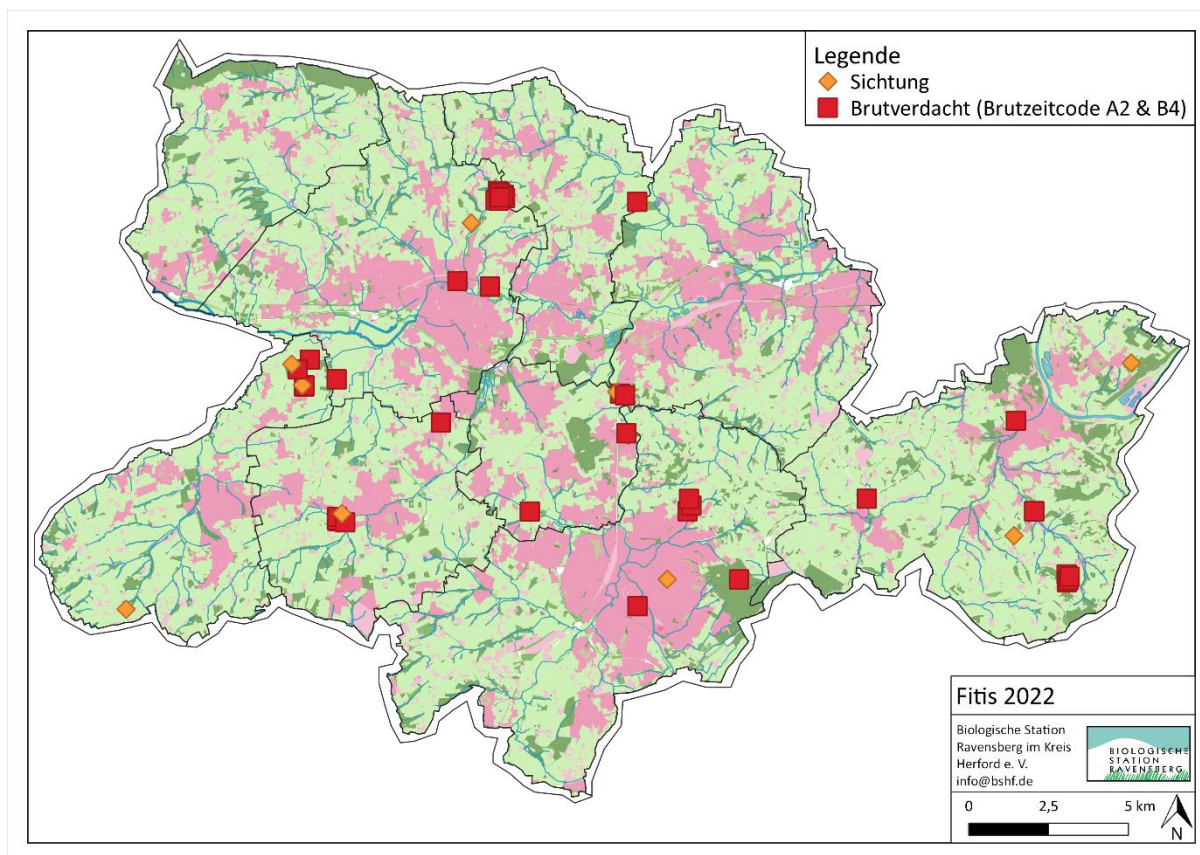

SCHWIRLVERWANDTE

Feldschwirl (*Locustella naevia*)

Bünde: Spradow-Süd 05.06.2022 1 Ex. - Gesang/Balz (K. Nottmeyer)

GRASMÜCKENVERWANDTE

Gartengrasmücke (*Sylvia borin*)

Brutzeitvorkommen:

Bünde: Dünne SW 26.05.2022 4 singende/balzenden M. (N. Madon)

NSG „Doberg“ 12.06.2022 1 singendes/balzendes M. (A. Meister)

Ostbach/Eselsbach östl. Knolle 02.05.2022 + 08.06.2022 + 25.06.2022 + 28.06.2022 + 30.06.2022 + 03.07.2022 1 singendes/balzendes M. (N. Madon)

Randringhausen 13.05.2022 1 singendes/balzendes M. (N. Madon); 25.05.2022 2 singende/balzende M. (N. Madon); 30.05.2022 + 04.06.2022 + 07.06.2022 1 singendes/balzendes M. (N. Madon); 08.06.2022 + 09.06.2022 2 singende/balzende M. (N. Madon); 11.06.2022 + 15.06.2022 + 16.06.2022 + 20.06.2022 + 24.06.2022 + 01.07.2022 + 03.07.2022 1 singendes/balzendes M. (N. Madon); 06.07.2022 + 14.07.2022 + 16.07.2022 + 20.07.2022 2 singende/balzende M. (N. Madon)

Spradow-Süd 05.05.2022 mind. 1 singendes/balzendes M. (K. Nottmeyer);
05.06.2022 mind. 13 Ex. (K. Nottmeyer)

Südlengern 03.05.2022 1 singendes/balzendes M. (K. Nottmeyer)

- Werfener Bruch 05.06.2022 1 singendes/balzendes M. (N. Madon)
- Enger:** Enger Bruch 27.04.2022 1 singendes/balzendes M. (H. Stoppkotte); 02.05.2022 + 05.05.2022 mind. 2 singende/balzende M. (H. Bekel-Kastrup, U. Schürkamp); 11.05.2022 1 Ex. (H. Deutsch); 12.05.2022 1 singendes/balzendes M. (N. Madon); 15.05.2022 1 Ex. (T. Thiemann); 22.05.2022 1 singendes/balzendes M. (N. Madon); 12.06.2022 2 singende/balzende M. (N. Madon); 29.06.2022 1 singendes/balzendes M. (N. Madon)
- Enger südlich Industriegebiet Bustedt 19.06.2022 mind. 1 Ex. (H.-J. Uffmann)
- Feldflur nördlich Siele 01.06.2022 1 singendes/balzendes M. (N. Madon)
- Nördl. Pödinghausen 26.06.2022 + 28.06.2022 + 03.07.2022 1 singendes/balzendes M. (U. Rasche)
- Oldinghausen östl. Ebmeyer 01.05.2022 1 singendes/balzendes M. (K. Nottmeyer)
- Herford:** Alter Postweg - obere Amselstr. 16.05.2022 1 singendes/balzendes M. (P. Niemann)
- Diebrock westl. Bexterhöfe 31.05.2022 1 Ex. (A. Meister)
- Füllenbruch: Ostteil 07.05.2022 1 singendes/balzendes M. (H. Doht, B. Zimmermeyer)
- Herford Bereich Humana 25.05.2022 1 singendes/balzendes M. (A. Meister)
- Herford Falkendiek Werreaue am Eickhof 05.06.2022 mind. 2 Ex. (U. Schürkamp)
- Herford Stuckenbergr-Mitte 19.05.2022 1 singendes/balzendes M. (N. Madon)
- Herford Werretal Ahmserbaum 03.07.2022 1 Ex. (T. Thiemann)
- Laar Vilsendorfer Str. 30.04.2022 1 Ex. (V. Weinrich)
- Schwarzenmoor: Heuberg 16.05.2022 1 singendes/balzendes M. (P. Niemann)
- Hiddenhausen:** Brandhorst 31.05.2022 1 singendes/balzendes M. (S. Hollmann)
- Füllenbruch: Westteil 06.05.2022 1 singendes/balzendes M. (U. Rasche); 08.05.2022 1 Ex. (T. Thiemann)
- Hiddenhausen Schweicheln Fischerpatt 30.04.2022 1 singendes/balzendes M. (M. Wischmeier)
- Hiddenhausen um Gut Bustedt 26.05.2022 2 singende/balzende M. (N. Knipping)
- Sundern: Talstraße 08.05.2022 1 singendes/balzendes M. (K. Nottmeyer); 20.06.2022 2 singende/balzende M. (N. Madon)
- Werre am Spatzenberg 24.06.2022 1 Ex. (S. Hollmann)
- Kirchlengern:** Kirchlengern-Häver 12.06.2022 1 singendes/balzendes M. (N. Madon)
- Stift Quernheim-Süd 08.06.2022 1 singendes/balzendes M. (K. Nottmeyer)
- Löhne:** Spatzenberg & Werreaue 24.06.2022 1 Ex. (S. Hollmann); 29.06.2022 1 singendes/balzendes M. (S. Hollmann)
- Werre: Kisslers Mühle 05.05.2022 + 21.05.2022 1 singendes/balzendes M. (F. Bludau, H. Doht)
- Rödinghausen:** Rödinghausen: West 25.06.2022 1 Ex. (M. Wischmeier)
- Spenge:** Hainteiche Bardüttingdorf 27.05.2022 1 singendes/balzendes M. (M. Wischmeier)
- Hücker Moor 01.05.2022 1 singendes/balzendes M. (U. Rasche); 03.05.2022 ca. 4 singende/balzende M. (N. Madon); 22.05.2022 ca. 2 singende/balzende M. (N. Madon); 05.06.2022 1 Ex. - Gesang/Balz (N. Allert)
- Hücker Moor & Umgebung 14.05.2022 + 04.06.2022 + 17.06.2022 1 singendes/balzendes M. (N. Allert, M. Wischmeier)

Vlotho: Eiberg 07.05.2022 1 singendes/balzendes M. (G. Birnbaum, J. Hadasch); 11.07.2022 1 singendes/balzendes M. (J. Hadasch)
Kurpark Vlotho-Valdorf 11.05.2022 1 singendes/balzendes M. (N. Madon)
NSG „Kleiner Selberg“ 10.05.2022 1 singendes/balzendes M. (U. Rasche)
Vlotho Amtshausberg 06.06.2022 1 singendes/balzendes M. (E. Möller)

Klappergrasmücke (*Sylvia curruca*)

Insgesamt 103 Meldungen, davon 85 mit Brutzeitcode.

[Beobachtungen mit Brutverdacht/-nachweis:](#)

Bünde: Randringhausen 25.05.2022 + 27.05.2022 1 Ex. – Revierverhalten (N. Madon)

Herford: Schwarzenmoor: Heuberg 24.06.2022 2 imm. Ex. (P. Niemann)

GOLDHÄHNCHEN

Sommergoldhähnchen (*Regulus ignicapilla*)

[Brutzeitvorkommen/Bruten:](#)

Enger: Teiche am Golfplatz Pödinghausen 06.03.2022 + 18.03.2022 + 28.03.2022 1 Ex. – Gesang/Balz (T. Weigel)

Herford: Alter Postweg – obere Amselstr. 10.04.2022 1 singendes/balzendes M. (P. Niemann)

Herford Bergerheide – Stuckenbergr 18.03.2022 1 singendes/balzendes M. (K. Nottmeyer)

Löhne: Gohfelder Schweiz 27.04.2022 1 Ex. (J. Rosengarten)

Rödinghausen: Rödinghausen: Neue Mühle 25.03.2022 1 singendes/balzendes M. (H. Doht)

Wiehengebirge: NW Donoer Berg 25.03.2022 1 singendes/balzendes M. (B. Zimmermeyer)

Vlotho: NSG Paterberg Vlotho 23.03.2022 1 M. – Gesang/Balz (D. Marten)

Vlotho Staatsforst **26.08.2022 6 imm. Ex.** (C. Cordes)

Vlotho/Salzuflen Hollenhagen-/Obernbergwald 14.04.2022 1 singendes/balzendes M. (H. Doht)

Wald am Hollenhagen 07.05.2022 1 singendes/balzendes M. (H. Doht, B. Zimmermeyer)

KLEIBER

Kleiber (*Sitta europaea*)

Insgesamt 306 Meldungen, davon 137 mit Brutzeitcode.

[Nachweise für wahrscheinliche & sichere Bruten:](#)

Bünde: Südlengern 13.03.2022 1 W. an Höhle (K. Nottmeyer); 19.03.2022 1 Ex. – Revierverhalten (K. Nottmeyer)

Herford: Stiftberg Vlothoer - Bismarckstraße 07.05.2022 1 Ex. sucht wahrscheinlichen Nestplatz auf (H. Doht, B. Zimmermeyer)

Spenge: Hücker Moor 02.04.2022 3 Ex. suchen wahrscheinlichen Nestplatz auf (M. Wischmeier)

Hücker Moor & Umgebung 12.03.22 1 Ex. sucht wahrscheinlichen Nestplatz auf (M. Wischmeier); 14.05.2022 mind. 1 Ex. sucht Nestplatz auf (M. Wischmeier)

BAUMLÄUFER

Waldbaumläufer (*Certhia familiaris*)

Beobachtungen:

Herford: Herford: Erikafriedhof 07.01.2022 1 Ex. (U. Schürkamp)

Spenge: Hücker Moor & Umgebung 08.10.2022 1 Ex. (M. & S. Wischmeier)

Vlotho: NSG Linnenbeeke 25.02.2022 1 Ex. (E. Möller)

Ruschberg 25.12.2022 1 Ex. (S. Vogt)

Brutzeitvorkommen:

Herford: Herford: Stadtwald 16.03.2022 1 singendes/balzendes M. (B. Zimmermeyer)

Herford: Stuckenbergl Waldfrieden 16.03.2022 1 singendes/balzendes M. (B. Zimmermeyer)

Kirchlengern: Kirchlengern: Friedhof 08.04.2022 x Ex. (K. Sassenberg)

Löhne: Spatzenberg 01.05.2022 1 Ex. (H. Stoppkotte)

Rödinghausen: Rödinghausen: Neue Mühle 25.03.2022 1 singendes/balzendes M. (H. Doht, B. Zimmermeyer)

Wiehengebirge: NW Donoer Berg 25.03.2022 1 singendes/balzendes M. (H. Doht, B. Zimmermeyer)

Wiehengebirge: O Nonnenstein 23.04.2022 1 Ex. (V. Weinrich)

Vlotho: Vlotho Staatsforst 07.05.2022 mind. 1 Ex. (H.-J. Uffmann)

Wald am Hollenhagen 17.04.2022 1 singendes/balzendes M. (H. Doht)

Wälder N Buhn 05.03.2022 1 singendes/balzendes M. (C. Cordes)

Gartenbaumläufer (*Certhia brachydactyla*)

Insgesamt 198 Meldungen, davon 111 mit Brutzeitcode.

Nachweise für wahrscheinliche Bruten:

Enger: Baringhof/Dreesbruch 03.04.2022 1 P. (U. Rasche)

Vlotho: NSG Linnenbeeke 15.06.2022 1 P. (C. Cordes)

Wälder N Buhn 20.04.2022 1 Ex. sucht wahrscheinlichen Nestplatz auf (C. Cordes)

DROSSELN

Ringdrossel (*Turdus torquatus*)

Beobachtungen:

Enger: Enger Bruch 16.04.2022 2 Ex. (U. Schürkamp); 17.04.2022 1 W. (N. Madon); 23.04.2022 2/1 Ex. (N. Madon)

Enger Bruch: Kranichwiese 20.04.2022 1 Ex. (H. Bekel-Kastrup)

Enger Bruch: Schafweide **15.04.2022 3 Ex.** (B. Kuhn, U. Rasche); 16.04.2022 - 18.04.2022 1 W. (J. Buschschlüter, G. Klages, U. & R. Rasche, T.



Foto: Eckhard Lietzow

Rinaud, U. Schürkamp, H. Stoppkotte); 20.04.2022 1 M. (U. Rasche); 22.04.2022 max. 2 Ex. (H. Deutsch, S. Engelhardt-Forster, H. Stoppkotte); 23.04.2022 max. 2 Ex. (E. Lietzow, K. Nottmeyer, H. Stoppkotte); 24.04.2022 mind. 1 Ex. (H.-J. Uffmann)
Enger Bruch: Wäldchen 21.04.2022 1 M. (N. Madon)

Rotdrossel (*Turdus iliacus*)

Insgesamt 144 Meldungen

Bei mit „NocMig“ gekennzeichneten Beobachtungen handelt es sich um nachts überfliegende Individuen.

Beobachtungen:

Bünde: Innenstadt beidseits Else 01.11.2022 4 Ex. SW ziehend (N. Madon)

Holsen 18.03.2022 x Ex. gehört (J. Stark); 30.10.2022 mind. 1 Ex. (J. Stark); 19.11.2022 mind. 8 Ex. (J. Stark); 06.12.2022 x Ex. üf. (J. Stark)

Nördl. Spradowerheide 01.11.2022 5 Ex. SW ziehend (N. Madon); 15.11.2022 6 Ex. SW ziehend (N. Madon)

NSG „Bustedter Holz“ 10.04.2022 1 Ex. (H. Stoppkotte)

Ostbach/Eselsbach östl. Knolle 21.02.2022 2 Ex. üf. (N. Madon); 06.10.2022 ca. 5 Ex. SW ziehend (N. Madon); 14.10.2022 ca. 5 Ex. üf. (N. Madon); 24.10.2022 3 Ex. SW ziehend (N. Madon); 02.12.2022 1 Ex. (N. Madon)

Östl. Muckum 30.03.2022 2 Ex. rastend/ruhend (N. Madon)

Randringhausen 04.01.2022 2 Ex. (N. Madon); 05.01.2022 1 Ex. üf. (N. Madon); 16.01.2022 2 Ex. (N. Madon); 14.03.2022 ca. 5 Ex. rastend/ruhend (N. Madon); 27.03.2022 5 Ex. NO ziehend (N. Madon); 04.04.2022 ca. 3 Ex. rastend/ruhend (N. Madon); 15.11.2022 2 Ex. SW ziehend (N. Madon); 23.12.2022 1 Ex. üf. (N. Madon)

Spradow-Ost 17.10.2022 5 Ex. SW ziehend (N. Madon); 15.11.2022 6 Ex. SW ziehend (N. Madon)

Spradow-West 24.02.2022 + 01.03.2022 + 02.03.2022 + 03.03.2022 + 11.03.2022 1 Ex. – NocMig (N. Madon); 15.03.2022 6 Ex. NO ziehend + 15 Ex. ziehend – NocMig (N. Madon); 16.03.2022 14 Ex. ziehend – NocMig (N. Madon); 17.03.2022 25 Ex. – NocMig (N. Madon); 18.03.2022 13 Ex. – NocMig (N. Madon); 19.03.2022 7 Ex. NO ziehend (N. Madon); 21.03.2022 4 Ex. ziehend – NocMig (N. Madon); 22.03.2022 2 Ex. ziehend – NocMig (N. Madon); 23.03.2022 8 Ex. ziehend – NocMig (N. Madon); 24.03.2022 3 Ex. NO ziehend (N. Madon); 25.03.2022 12 Ex. NO ziehend + 9 Ex. ziehend – NocMig (N. Madon); 27.03.2022 2 Ex. ziehend – NocMig (N. Madon); 28.03.2022 1 Ex. – NocMig (N. Madon); 30.03.2022 11 Ex. ziehend – NocMig (N. Madon); 10.04.2022 2 Ex. ziehend – NocMig (N. Madon); 11.04.2022 5 Ex. ziehend – NocMig (N. Madon); 15.04.2022 2 Ex. ziehend – NocMig (N. Madon); 21.09.2022 1 Ex. ziehend – NocMig (N. Madon); 25.09.2022 3 Ex. ziehend – NocMig (N. Madon); 26.09.2022 1 Ex. ziehend – NocMig (N. Madon); 27.09.2022 1 Ex. ziehend – NocMig (N. Madon); 29.09.2022 4 Ex. ziehend – NocMig (N. Madon); 03.10.2022 15 Ex. ziehend – NocMig (N. Madon); 04.10.2022 53 Ex. ziehend – NocMig (N. Madon); 05.10.2022 15 Ex. ziehend – NocMig (N. Madon); **09.10.2022 141 Ex. ziehend – NocMig** (N. Madon); 10.10.2022 92 Ex. ziehend – NocMig (N. Madon); 11.10.2022 43 Ex. ziehend – NocMig (N. Madon); 12.10.2022 76 Ex. ziehend – NocMig (N. Madon);

16.10.2022 64 Ex. ziehend – NocMig (N. Madon); 17.10.2022 124 Ex. ziehend – NocMig (N. Madon); 19.10.2022 130 Ex. ziehend – NocMig (N. Madon); 20.10.2022 110 Ex. ziehend – NocMig (N. Madon); 25.10.2022 41 Ex. ziehend – NocMig (N. Madon); 26.10.2022 141 Ex. ziehend – NocMig (N. Madon); 27.10.2022 42 Ex. ziehend – NocMig (N. Madon); 29.10.2022 1 Ex. (N. Madon); 31.10.2022 134 Ex. ziehend – NocMig (N. Madon); 31.10.2022 134 Ex. ziehend – NocMig (N. Madon); 01.11.2022 41 Ex. ziehend – NocMig (N. Madon); 02.11.2022 12 Ex. ziehend – NocMig (N. Madon); 03.11.2022 1 Ex. SW ziehend + 14 Ex. ziehend – NocMig (N. Madon); 06.11.2022 1 Ex. ziehend (N. Madon); 08.11.2022 1 Ex. SW ziehend (N. Madon); 16.11.2022 1 Ex. ziehend (N. Madon); 29.11.2022 1 Ex. SW ziehend (N. Madon); 01.12.2022 1 Ex. rastend/ruhend (N. Madon); 27.12.2022 1 Ex. üf. (N. Madon)
Südlengern 19.03.2022 1 Ex. (K. Nottmeyer)



Foto: Uwe Schürkamp

Enger: Baringhof/Dreesbruch 20.11.2022 2 Ex. rastend (U. Rasche); 26.11.2022 mind. 1 Ex. (U. Rasche)
Enger Bruch 27.03.2022 + 03.04.2022 1 Ex. (N. Madon, K. Nottmeyer)
Enger südlich Industriegebiet Bustedt 27.03.2022 + 05.11.2022 1 Ex. (H.-J. Uffmann)
Feldflur nördlich Siele 03.10.2022 6 Ex. SW ziehend (N. Madon); 07.10.2022 4 Ex. SW ziehend (N. Madon); 09.10.2022 mind. 11 Ex. SW ziehend (N. Madon); **13.10.2022 mind. 119 Ex. SW ziehend** (N. Madon); 16.10.2022 mind. 37 Ex. SW ziehend (N. Madon); 19.10.2022 mind. 85 Ex. SW ziehend (N. Madon); 23.10.2022 mind. 97 Ex. SW ziehend (N. Madon); 30.10.2022 24 Ex. SW ziehend (N. Madon); 06.11.2022 9 Ex. SW ziehend (N. Madon)
Teiche am Golfplatz Pödinghausen 18.03.2022 1 Ex. ziehend (T. Weigel)
Westerenger: Ost 01.01.2022 mind. 2 Ex. (U. Rasche)
Herford: Alter Postweg - obere Amselstr. 14.03.2022 x Ex. ziehend (P. Niemann)
Felder nördlich Hof Stork 25.09.2022 1 Ex. ziehend (P. Niemann)
Herford Bergerheide - Stuckenber 16.12.2022 1 Ex. (B. Zimmermeyer)
Stiftberg Vlothoer - Bismarckstraße 06.04.2022 mind. 15 Ex. üf. (E. Möller); 04.10.2022 + 08.10.2022 1 Ex. – Birdnet pi, nachts überfliegend (U. Schürkamp); 01.11.2022 mind. 30 Ex. (E. Möller); 26.11.2022 mind. 20 Ex. (U. Schürkamp); 15.12.2022 7 Ex. (E. Möller); 16.12.2022 mind. 8 Ex. (U. Schürkamp); 17.12.2022 max. ca. 20 Ex. (A. Meister, U. Schürkamp); 18.12.2022 15 Ex. (A. Meister, K. Nottmeyer); 20.12.2022 mind. 5 Ex. (U. Schürkamp); 26.12.2022 mind. 20 Ex. (E. Möller); 29.12.2022 mind. 3 Ex. (E. Möller)
Stuckenber 16.03.2022 1 Ex. (B. Zimmermeyer)

Schwarzenmoor: Dornberg/Dornberger Heide 19.03.2022 mind. 20 Ex. üf. (R. Denner)

Schwarzenmoor: Heuberg 03.10.2022 6 Ex. SW ziehend (P. Niemann)

Hiddenhausen: Sundern: Talstraße 16.03.2022 6 Ex. rastend/ruhend (N. Madon)

Kirchlengern: Reinkenort 18.03.2022 12 Ex. NO ziehend (N. Madon); 30.03.2022 6 Ex. NO ziehend (N. Madon); 04.04.2022 ca. 20 Ex. NO ziehend (N. Madon); 21.10.2022 ca. 5 Ex. SW ziehend (N. Madon); 01.11.2022 mind. 20 Ex. SW ziehend (N. Madon); 30.12.2022 1 Ex. üf. (N. Madon)

Löhne: Obernbeck-West 09.11.2022 1 Ex. (K. Nottmeyer)

Spenge: Hücker Moor 02.04.2022 mind. 7 Ex. ngs. (M. Wischmeier)

Hücker Moor & Umgebung 22.01.2022 5 Ex. (M. Wischmeier); 01.11.2022 1 Ex. (M. Wischmeier)

Katzenholz Spenge 15.11.2022 1 Ex. SW ziehend (L. Eickmeyer); 23.11.2022 2 Ex. (L. Eickmeyer); 28.11.2022 1 Ex. (L. Eickmeyer)

Vlotho: NSG Paterberg Vlotho 19.03.2022 ca. 50 Ex. rastend/ruhend (D. Marten); 03.04.2022 ca. 100 Ex. nsg. (D. Marten)

Solterwisch West 27.11.2022 ca. 25 Ex. (R. Denner)

Vlotho Amtshausberg 02.04.2022 mind. 10 Ex. (E. Möller)

Vlotho-Exter Hollenhagen Nord 17.10.2022 mind. 5 Ex. (R. Denner)

Unter den Singvögeln sind Rotdrosseln fast die auffälligsten Zugvögel; sie sind zudem in unseren Breiten keine Brutvögel, also „immer“ ziehende Exemplare, die wir bemerken. Dazu sind sie zahlreich, treten in z. T. großen Gruppen auf, verhalten sich auffällig und haben einen sehr gut erkennbaren Ruf - „ksiep“ (in Vogelführen steht auch „stüüf“, was soll das denn sein? Lautmalerische Wiedergaben sind nur müde Krücken fürs Gehör). Dieser Ruf ist bei der gerne nachts ziehenden Art ein sehr gutes Merkmal und leicht zu merken. NocMig oder eine andere App helfen dabei. Der Zug endet Mitte April und startet im September wieder. Singende Exemplare verblüffen die Vogelkundler:innen immer wieder: ein unerwarteter Drosselgesang im April, irgendwie bekannt vorkommend und doch fremd. Das schöne Foto von Uwe Schürkamp zeigt eine typische Rotdrosselgruppe in einer Baumspitze. Rotdrosseln sind dazu auch noch schöne, fast schon bunte Vögel.

Misteldrossel (*Turdus viscivorus*)

Brutzeitvorkommen:

Bünde: Ostbach/Eselsbach östl. Knolle 28.02.2022 1 singendes/balzendes M. (N. Madon)

Randringhausen 11.02.2022 + 12.02.2022 + 15.02.2022 + 18.02.2022 + 20.02.2022 + 23.02.2022 1 singendes/balzendes M. (N. Madon)

Südlengern 13.03.2022 2 singende/balzende M. (K. Nottmeyer)

Enger: Enger Bruch 07.05.2022 1 singendes/balzendes M. (H. Doht, B. Zimmermeyer)

Teiche am Golfplatz Pödinghausen 15.03.2022 1 Ex. (T. Weigel)

Herford: Alter Postweg - obere Amselstr. 20.02.2022 1 singendes/balzendes M. (P. Niemann)

Herford Bereich Humana 10.02.2022 1 singendes/balzendes M. (H. Doht)

Herford Stadtwald Bereich Raststätte 04.03.2022 1 singendes/balzendes M. (E. Möller)

Herford Stuckenbergr-Mitte 19.05.2022 1 singendes/balzendes M. (N. Madon)

Herford um Stadtholzstraße 28.02.2022 1 singendes/balzendes M. (E. Möller)

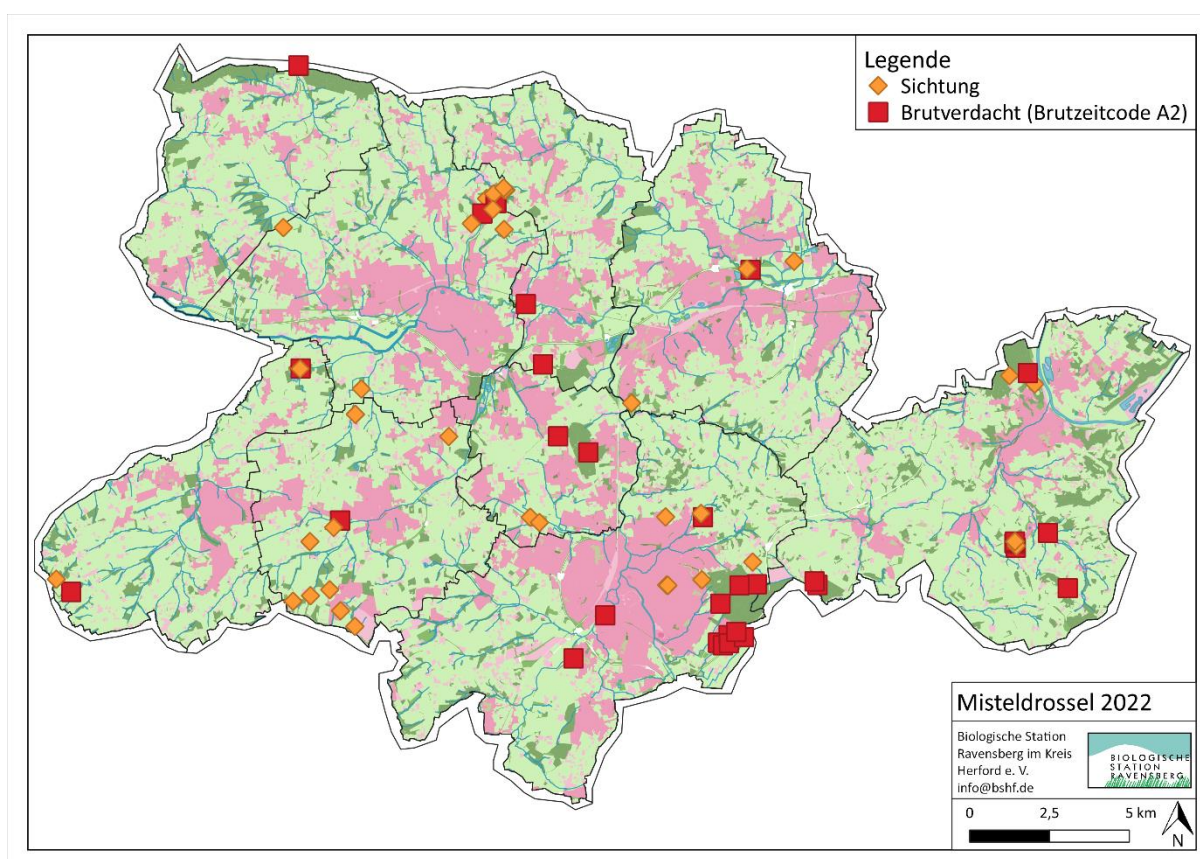

Herford: Aa-Tal westlich B239 06.03.2022 1 singendes/balzendes M. (H. Doht)

Herford: Stadtwald 01.03.2022 + 23.03.2022 1 singendes/balzendes M. (E. Möller, B. Zimmermeyer)

Herford: Stadtwald südlich Tierpark 23.02.2022 + 26.02.2022 + 01.03.2022 1 singendes/balzendes M. (E. Möller, B. Zimmermeyer)

Stuckenberg 26.02.2022 1 singendes/balzendes M. (E. Möller)

Hiddenhausen: Füllenbruch: Westteil 24.04.2022 2 Ex. (N. Madon)

NW-Hang Schweichler Berg 19.03.2022 1 singendes/balzendes M. (S. Hollmann)

Schweichler Wald 05.03.2022 + 17.04.2022 + 30.04.2022 1 singendes/balzendes M. (S. Hollmann)

Sundern: Talstraße 08.05.2022 1 Ex. (K. Nottmeyer)

Kirchlengern: Reesberg 23.02.2022 1 singendes/balzendes M. (K. Nottmeyer)

Reinkenort 18.04.2022 1 Ex. (N. Madon)

Löhne: Löhne Unterlauf Mühlenbach 17.03.2022 1 singendes/balzendes M. (H. Doht)

Rödinghausen: Rödinghausen: Neue Mühle 25.03.2022 1 singendes/balzendes M. (H. Doht, B. Zimmermeyer)

Spenge: Bardüttingdorf 13.03.2022 1 singendes/balzendes M. (H. Stoppkotte)

Erlenbruch östl. Hücker Moor 30.04.2022 1 singendes/balzendes M. (M. Wischmeier)

Vlotho: Eiberg 19.04.2022 mind. 1 singendes/balzendes M. (J. Hadasch); 24.04.2022 + 25.04.2022 1 singendes/balzendes M. (J. Hadasch); 27.04.2022 mind. 1 singendes/balzendes M. ngs. (J. Hadasch); 28.04.2022 + 07.05.2022 + 17.05.2022 1 singendes/balzendes M. (G. Birnbaum, J. Hadasch, N. Madon)

Kurpark Vlotho-Valdorf 01.03.2022 1 singendes/balzendes M. (C. Cordes)

Nördl./südl. Sperlsiek 30.03.2022 1 singendes/balzendes M. (K. Nottmeyer)

Valdorf Selberge 01.05.2022 1 singendes/balzendes M. (E. Möller)

Vlotho/Salzuflen Hollenhagen-/Obernbergwald 04.03.2022 + 14.04.2022 1
singendes/balzendes M. (H. Doht)

SCHNÄPPERVERWANDTE

Grauschnäpper (*Muscicapa striata*)

Bruten/Brutzeitvorkommen:

Bünde: nördl. Spradowerheide 09.05.2022 2 singende/balzende M. (N. Madon); 25.05.2022 mind. 1 singendes/balzendes M. (N. Madon); 27.05.2022 1 Ex. – Revierverhalten (N. Madon); 30.05.2022 + 31.05.2022 1 singendes/balzendes M. (N. Madon); 24.06.2022 1 Ex. (N. Madon)

Ostbach/Eselsbach östl. Knolle 27.05.2022 mind. 1 singendes/balzendes M. (N. Madon); 07.06.2022 + 13.06.2022 + 15.06.2022 + 18.06.2022 + 20.06.2022 1 singendes/balzendes M. (N. Madon); 10.07.2022 ca. 4 Ex. – Familienverband (N. Madon); 16.08.2022 eine Familie – mind. 4 Ex. (N. Madon)

Randringhausen 13.05.2022 + 31.05.2022 1 singendes/balzendes M. (N. Madon); 17.07.2022 + 03.08.2022 + 05.08.2022 mind. 4 Ex. – Familienverband (N. Madon)

Steinmeisterpark Bünde 17.05.2022 + 21.05.2022 2 singende/balzende M. (N. Madon); 27.05.2022 + 29.05.2022 + 17.06.2022 1 singendes/balzendes M. (N. Madon)

Südlengern 15.05.2022 1 Ex. (K. Nottmeyer)

Werfener Bruch 05.06.2022 1 singendes/balzendes M. (N. Madon)

Enger: Baringhof/Dreesbruch 04.05.2022 1 Ex. (U. Rasche); 07.05.2022 1 singendes/balzendes M. (H. Doht, B. Zimmermeyer); **11.06.2022 2 Brutplätze**, 1x4 juv. kurz vor dem Ausfliegen, 1x5 juv. frisch geschlüpft (U. Rasche); 05.07.2022 2 P. brüten jeweils ein zweites Mal (U. Rasche)

Enger südlich Industriegebiet Bustedt 08.06.2022 mind. 1 Ex. (H.-J. Uffmann)

Nördl. Westerenger 19.06.2022 1 Ex. sucht wahrscheinlichen Nestplatz auf (H. Stoppkotte)

Herford: Herford Stuckenbergr-Mitte 19.05.2022 mind. 3 singende/balzende M. (N. Madon)

Hiddenhausen: Sundern: Talstraße 29.05.2022 1 singendes/balzendes M. (N. Madon)

Kirchlengern: Reinkenort 25.06.2022 1 Ex. – Warnrufe, die auf besetztes Nest/Junge in der Nähe hindeuten (N. Madon)

Löhne: Werre: Kisslers Mühle 10.06.2022 1 P. (L. Gerling)

Spenge: Hücker Moor 03.05.2022 + 22.05.2022 2 singende/balzende M. (N. Madon); 04.06.2022 Nest mit brütendem ad. entdeckt (S. Hollmann, M. Wischmeier)

Nordspenge: West 24.05.2022 mind. 1 Ex. sucht wahrscheinlichen Nestplatz auf (J. Buschschlüter)

Vlotho: Eiberg 28.08.2022 1 Ex. 1. KJ/dj. Ngs. (J. Hadasch)

Exter Gewerbegebiet bis Eichholz 28.05.2022 1 singendes/balzendes M. (G. Birnbaum, J. Hadasch)

Kurpark Vlotho-Valdorf 11.05.2022 mind. 4 singende/balzende M. (N. Madon)

NSG Paterbeg-Vlotho 05.05.2022 1 Ex. (D. Marten); 05.07.2022 + 24.07.2022 mind. 4 Ex. – Familienverband (D. Marten)

Valdorf Selberge 07.05.2022 1 Ex. ngs. (G. Birnbaum, J. Hadasch)

Rotkehlchen (*Erithacus rubecula*)

Insgesamt 756 Meldungen, davon 303 mit Brutzeitcode.

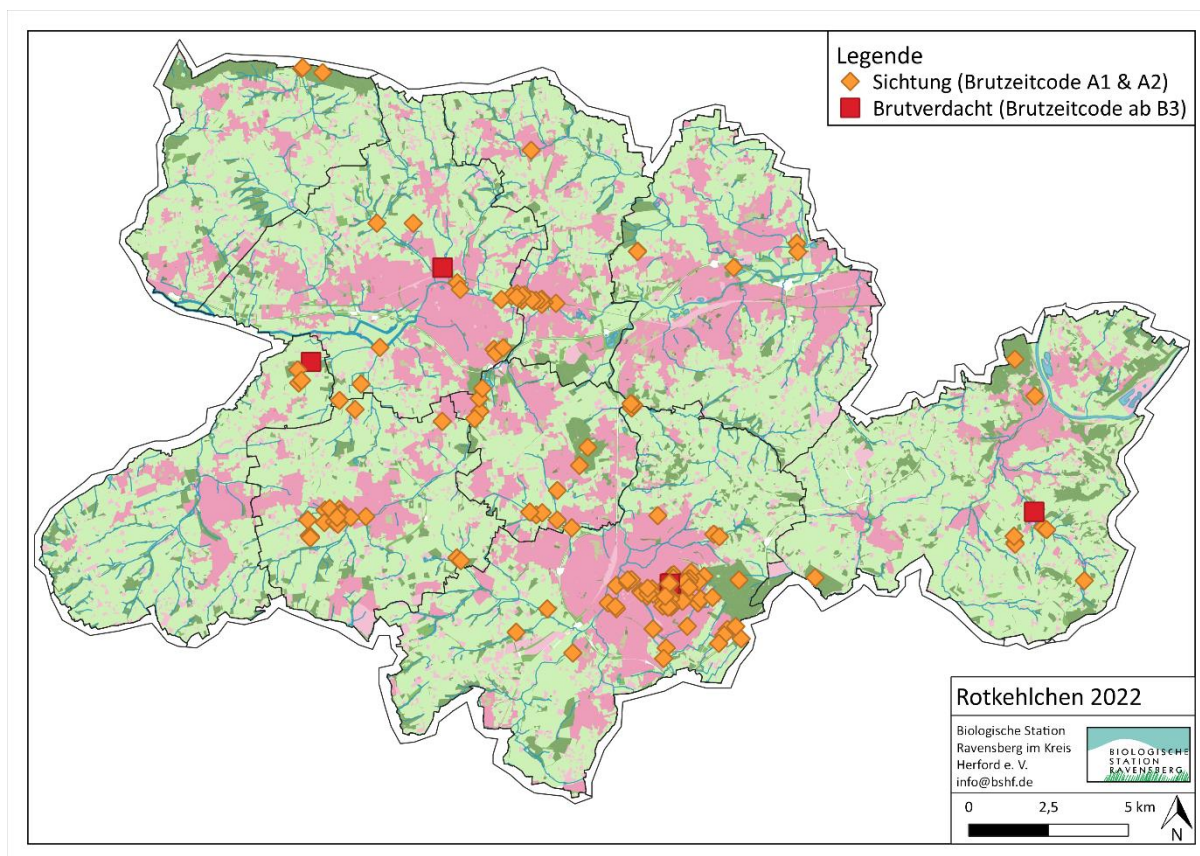

Blaukehlchen (*Luscinia svecica*)

Hiddenhausen: Füllenbruch: Westteil 08.09.2022 1 Ex. (S. Hollmann)

Trauerschnäpper (*Ficedula hypoleuca*)

Beobachtungen:

Bünde: Spradow-West 18.05.2022 1 Ex. dz. – NocMig, nachts überfliegend (N. Madon)

Enger: Enger Bruch: Kranichwiese 19.04.2022 1 Ex. (V. Weinrich)

Spenge: Hücker Moor & Umgebung 19.04.2022 1 Ex. (M. Wischmeier)

Vlotho: Eiberg 18.04.2022 1 M. ngs. (G. Birnbaum, J. Hadasch); 28.08.2022 1 Ex. (J. Hadasch)

Hausrotschwanz (*Phoenicurus ochruros*)

Insgesamt 248 Meldungen, davon 130 mit Brutzeitcode.

Gartenrotschwanz (*Phoenicurus phoenicurus*)

Bruten/Brutzeitvorkommen:

Enger: Enger Bruch 14.04.2022 1 Ex. (U. Rasche)

Ringsthof 13.05.2022 1 singendes/balzendes M. (T. Weigel)

Kirchlengern: Kirchlengern-Stift Quernheim 02.05.2022 1 singendes/balzendes M. (K. Nottmeyer); 10.05.2022 + 13.05.2022 1 Ex. – Revierverhalten (K. Nottmeyer, J. Rosengarten); 23.05.2022 + 24.05.2022 1 Ex. – Revierverhalten seit 2 Wochen (K. Nottmeyer)

Stift Quernheim-Süd 16.05.2022 + 30.05.2022 + 31.05.2022 1 Ex. – Revierverhalten (K. Nottmeyer); 01.06.2022 + 08.06.2022 1 singendes/balzendes M. (K. Nottmeyer)

Rödinghausen: Gut Böckel 07.05.2022 1 singendes/balzendes M. (H. Stoppkotte)

Spenge: Hücker Moor 20.04.2022 2 M. (N. Madon); 05.06.2022 1 Ex. – Gesang/Balz (N. Allert)

Lenzinghausen-West 19.06.2022 1 M. - Warnrufe, die auf besetztes Nest/Junge in der Nähe hindeuten (H. Stoppkotte)

Vlotho: Eiberg 25.04.2022 mind. 1 P. (J. Hadasch); 07.05.2022 1 singendes/balzendes M. (G. Birnbaum, H. Doht, J. Hadasch, D. Marten, B. Zimmermeyer)

Wald auf dem Buhn 11.06.2022 1 singendes/balzendes M. (F. Bludau)

In dem Jahr 2022 hatte die Biologische Station einen „eigenen“ Gartenrotschwanz: Anfang Mai ertönte der etwas wehmütige Gesang direkt vor der Haustür des Herrenhauses und setzte dies lange Wochen fort. Hinter dem Haus schien es dem Vogel auch zu gefallen und wir sind sicher, dass der Vogel am Dachrand einen Brutversuch unternommen hat. Es häufen sich - okay, etwas hochgegriffen - es vermehren sich die Angaben und es kommt die Hoffnung auf, diese Art könnte sich nach einem echten Tiefpunkt ein Stück erholen!

Braunkehlchen (*Saxicola rubetra*)

Beobachtungen:

Bünde: Bünde-Werfen Ohrhagen 28.04.2022 2 Ex. (H. Stoppkotte)

Werfener Bruch 26.04.2022 2/1 Ex. (N. Madon); **02.05.2022 mind. 8 Ex.** ngs. (J. Hadasch)

Enger: Enger Bruch 22.04.2022 1 Ex. (H. Deutsch); 23.04.2022 + 26.04.2022 1 M., max. 3 Ex. (U. Rasche, H. Stoppkotte, T. Weigel); 27.04.2022 1 W. (N. Madon); 28.04.2022 3 Ex. ngs. (J. Hadasch); 29.04.2022 mind. 2/1 Ex. (J. Buschschlüter, N. Madon, U. Rasche, K. Sassenberg); 30.04.2022 1 P. (U. Rasche); 01.05.2022 4 Ex. (S. Engelhardt-Forster); 03.05.2022 2 Ex. (U. Rasche); 05.05.2022 2 Ex. (H. Bekel-Kastrup); 13.05.2022 + 30.08.2022 + 01.09.2022 1 Ex. (S. Engelhardt-Forster, U. Rasche, M. Wischmeier); 06.09.2022 5 Ex. (U. Rasche); 11.09.2022 max. 4 Ex. (S. Engelhardt-Forster, A. Meister, U. Rasche); 20.09.2022 2 Ex. (U. Rasche); 25.09.2022 mind. 1 Ex. (U. Rasche)

Nördl. Pödinghausen 04.09.2022 2 Ex. (U. Rasche)

Herford: Alter Postweg – obere Amselstr. 28.08.2022 1 Ex. (P. Niemann)

Schwarzenmoor 15.05.2022 x Ex. (U. Schürkamp)

Elverdissen Hillewalsen 04.05.2022 4 Ex (H. Doht)



Foto: Uwe Schürkamp

Füllenbruch: Ostteil 23.04.2022 + 02.09.2022 2 Ex. (S. Hollmann); 24.09.2022 mind. 1 Ex. (S. Hollmann)

Hiddenhausen: Oetinghausen 13.05.2022 1 Ex. (U. Schürkamp)

Spenge: Erlenbruch östl. Hücker Moor 30.04.2022 2 Ex. (M. Wischmeier)

Hücker Moor 03.05.2022 2/1 Ex. (N. Madon)

Hücker Moor & Umgebung 03.09.2022 2 Ex. (M. Wischmeier)

Vlotho: Eiberg 17.05.2022 1 Ex. (N. Madon); 28.08.2022 1 Ex. ngs. (J. Hadasch)

Valdorf-Ost 07.05.2022 1 M. (S. Vogt)

Weseraue Uffeln 23.04.2022 1 M. rastend/ruhend (D. Marten)

Schwarzkehlchen (*Saxicola rubicola*)

Bruten/Brutzeitvorkommen:

Bünde: Dünne SW 26.05.2022 1 M. (N. Madon)

Eiseaue SO Bruchmühlen 26.04.2022 1 Ex. (U. H. Schneider)

Ennigloh N 07.05.2022 1 M. (N. Madon)

Hunnebrocker Wiesen 12.03.2022 1 P. (I. Schellenberg)

Werfener Bruch NW Siele 11.04.2022 1 M. (N. Madon)

Enger: Ener Bruch 11.03.2022 + 17.03.2022 1 P. (U. Rasche); 20.03.2022 1 W. (T. Weigel)

Herford: Falkendiek: Osthang Homberg 22.04.2022 + 15.05.2022 1 W. (P. Niemann); 20.05.2022 1 W. mit Futter für die nicht flüggen juv. beobachtet (P. Niemann)

Vlotho: Borlefzen-West 17.04.2022 1 P. (D. Marten); 07.05.2022 mind. 1 Ex. (G. Birnbaum, J. Hadasch), 1 M. (D. Marten); **08.06.2022 1 M. + 2 dj.** (D. Marten)



Foto: Gisbert Hänsel

Steinschmätzer (*Oenanthe oenanthe*)

Beobachtungen:

Bünde: Werfener Bruch 21.09.2022 1 Ex. rastend/ruhend (N. Madon)

Enger: Besenkamp 13.04.2022 1 M. (I. Schellenberg)

Enger Bruch: 13.04.2022 1/1 Ex. (N. Madon); 14.04.2022 + 19.04.2022 + 23.04.2022 + 11.09.2022 1 Ex. (U. Rasche, H. Stoppkotte, V. Weinrich)

Enger: Zentrum 23.04.2022 1 Ex. (K. Nottmeyer)

Feldflur nördlich Siele 19.08.2022 1 W. rastend/ruhend (N. Madon)

Ringstehwald/Jöllennecker Mühlenbach 12.09.2022 1 Ex. (T. Weigel)

Herford: Alter Postweg – obere Amselstr. 06.05.2022 1 Ex. (H. Doht)

Schwarzenmoor: Heuberg 20.09.2022 1 Ex. rastend/ruhend (P. Niemann)

Hiddenhausen: Sundern: Talstraße 08.05.2022 1 Ex. (K. Nottmeyer, T. Thiemann)

Kirchlengern: Gewerbegebiet Oberbehme 02.05.2022 1 Ex. (S. Hollmann)

Nördl. Rehmerloh 11.04.2022 1 Ex. (B.-O. Flore)

Spenge: Katzenholz Spenge 16.08.2022 1 Ex. (L. Eickmeyer)

östl. Affhüperhöfe 23.04.2022 1 Ex. (K. Nottmeyer, M. Wischmeier)

Vlotho: Borlefzen-West 07.05.2022 1 Ex. ngs. (G. Birnbaum, J. Hadasch, D. Marten)

Anzahl der Meldungen im Jahresverlauf

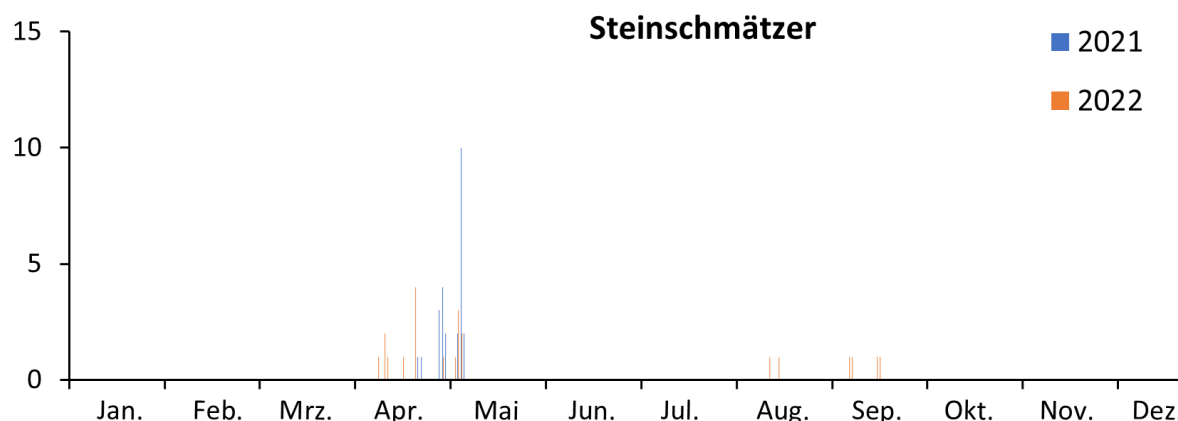
**SPERLINGE****Hausperling (*Passer domesticus*)**

Insgesamt 359 Meldungen, davon 109 mit Brutzeitcode.

Feldsperling (*Passer montanus*)Beobachtungen:

Bünde: nördl. Spradowerheide 08.06.2022 1 Ex. (N. Madon)

Spradow-West 23.02.2022 1 Ex. rufend üf. (N. Madon)

Werfener Bruch 03.10.2022 2 Ex. üf. (N. Madon)

Enger: Baringhof/Dreesbruch 10.03.2022 2 Ex. (U. Rasche)

Enger Bruch 01.01.2022 mind. 1 Ex. (H. Stoppkotte); 06.01.2022 2 Ex. (N. Madon);
22.01.2022 x Ex. (H. Stoppkotte); 20.03.2022 1 Ex. (H. Stoppkotte); 12.04.2022 2 Ex.
(E. Lietzow)

Pödinghausen: Süd 11.03.2022 1 Ex. üf. (T. Weigel)

Herford: Aa-Tal westlich B239 13.01.2022 + 06.03.2022 1 Ex. (H. Doht); 24.11.2022 2 Ex. (H.
Doht); 26.11.2022 4 Ex. (H. Doht); 01.12.2022 5 Ex. (H. Doht); **13.12.2022 7 Ex.** (H.
Doht)

Schwarzenmoor: Heuberg 18.01.2022 mind. 5 Ex. (P. Niemann); 15.03.2022 2 Ex. (P.
Niemann)

Kirchlengern: Reinkenort 13.02.2022 2 Ex. (N. Madon)

Spenge: Hücker Moor & Umgebung 10.09.2022 + 01.11.2022 1 Ex. (M. Wischmeier)

Katzenholz Spenge 17.11.2022 + 06.12.2022 2 Ex. (L. Eickmeyer)

Östl. Lenzinghausen 13.02.2022 + 19.03.2022 1 Ex. (M. Wischmeier)

Vlotho: Borlefzen-West 05.09.2022 mind. 3 Ex. (G. Puhlmann)

Bruten/Brutzeitvorkommen:

Enger: Enger Bruch 22.03.2022 x. singende/balzende M. (N. Madon); 26.03.2022 1 Ex. (N.
Madon)

Feldflur nördlich Siele 28.03.2022 8 Ex. (N. Madon)

Herford: Aa-Tal westlich B239 31.03.2022 5 Ex. (H. Doht); **01.04.2022 10 Ex.** (H. Doht)

Schwarzenmoor: Hof Niemann 27.05.2022 4 Nistkästen besetzt (P. Niemann)

Kirchlengern: Reinkenort 28.02.2022 + 02.03.2022 1 singendes/balzendes M. (N. Madon); 05.03.2022 + 07.03.2022 + 16.03.2022 1 P. (N. Madon); 18.03.2022 + 19.03.2022 1 singendes/balzendes M. (N. Madon); 21.03.2022 1 P. (N. Madon); 23.03.2022 1 singendes/balzendes M. (N. Madon); 26.03.2022 2 Ex. bei Nestbau beobachtet (N. Madon); 08.04.2022 + 10.04.2022 + 11.04.2022 1 singendes/balzendes M. (N. Madon); 18.04.2022 2 Ex. bei Nestbau beobachtet (N. Madon); 09.05.2022 1 Ex. bei Nestbau beobachtet (N. Madon)

Löhne: südl. Golfplatz Widukindland 26.06.2022 mind. 2 Ex. – fast flügger juv. im Nest fütternd (D. Marten)

Spenge: Erlenbruch östl. Hücker Moor 03.04.2022 1 Ex. (H.-J. Uffmann)

Hücker Moor 04.06.2022 mind. 1 Ex. (S. Hollmann)

Östl. Lenzinghausen 23.04.2022 x Ex. (K. Nottmeyer)



Fotos: Lars Eickmeyer

Was ist mit dem Feldsperling los? Das fragen sich viele - und keiner weiß eine Antwort. Diese Art geht in einem Tempo zurück, das Kummer gewohnte Vogelschützer:innen nur von Arten wie Kiebitz und Feldlerche kennen. So sind die erfreulich vielen Beobachtungen möglicherweise ein Zeichen der vermehrten Nachsuche und Sorge der Beobachter:innen um diese Art (seltener Arten werden mehr gemeldet, auch eine kleine Regel beim Vogelbeobachten). Beim Birdrace wird diese frühere Allerweltsart inzwischen eine schwere Aufgabe. Insgesamt scheint die Art keineswegs gefährdet, auch wegen ihres riesigen Verbreitungsgebietes. Die Abbildung und die Angaben zur (noch Nicht-)Gefährdung des Feldsperlings findet sich in den besuchenswerten Webauftritten zum europäischen Brutvogelatlas und den dahinter stehenden Data Zones (...) von Birdlife und EBBA2.

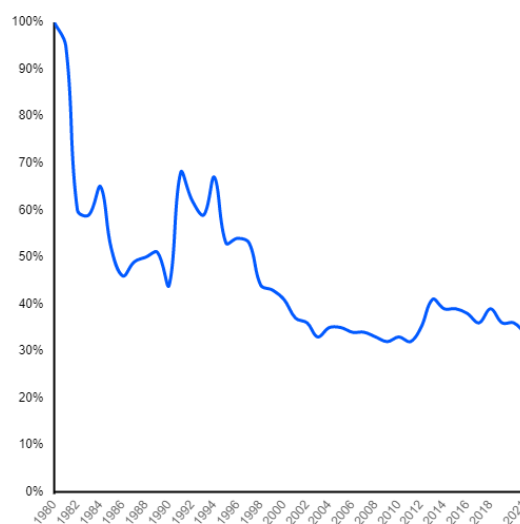

BirdLife International (2023) Species factsheet: *Passer montanus*. Heruntergeladen unter <http://datazone.birdlife.org/species/factsheet/eurasi-an-tree-sparrow-passer-montanus> am 19.05.23

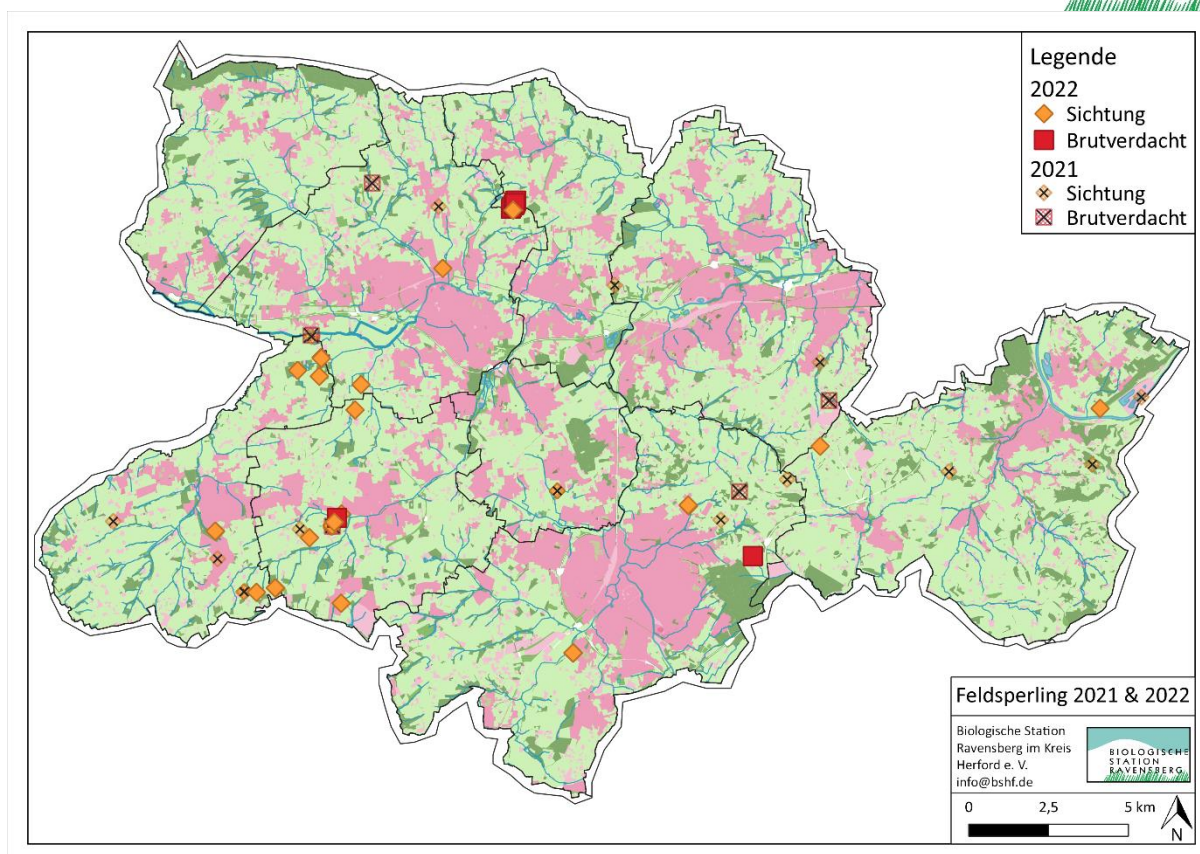

STELZENVERWANDTE

Gebirgsstelze (*Motacilla cinerea*)

Beobachtungen:

Bünde: Randringhausen 30.07.2022 1 Ex. (N. Madon)

Enger: Feldflur nördlich Siele 21.09.2022 1 Ex. S ziehend (N. Madon)

Teiche am Golfplatz Pödinghausen 09.09.2022 + 10.09.2022 1 Ex. (T. Weigel)

Herford: Herford Innenstadt Hermannstraße 22.08.2022 1 Ex. + 16.11.2022 (A. Meister);
17.12.2022 1 Ex. ngs. (G. Birnbaum, J. Hadasch)

Herford Innenstadt Münsterkirche – Hansastrasse 26.01.2022 + 12.02.2022
+23.07.2022 1 Ex. (J. Clausen, E. Möller, M. Wischmeier); 12.10.2022 1 Ex. ngs. (J.
Hadasch)

Herford Werreare Stadtion 03.07.2022 1 Ex. (T. Thiemann)

Schwarzenmoor: Heuberg 02.11.2022 1 Ex. üf. (P. Niemann); 05.11.2022 1 Ex. SW
ziehend (P. Niemann)

Werre: Herford Innenstadt 08.07.2022 + 21.10.2022 1 Ex. (S. Hollmann)



Foto: Uwe Schürkamp

Hiddenhausen: A30-Abfahrt Hiddenhausen 14.12.2022 1 Ex. (S. Hollmann)

Brandhorst 05.01.2022 + 13.01.2022 1 Ex. (S. Hollmann); 06.07.2022 mind. 1 Ex. (S. Hollmann); 20.09.2022 1 Ex. (S. Hollmann); 21.10.2022 2 Ex. (S. Hollmann); 14.11.2022 + 08.12.2022 + 15.12.2022 + 21.12.2022 1 Ex. (S. Hollmann)

Gut Bustedt 23.02.2022 1 Ex. (H. Stoppkotte)

Hiddenhausen Schweicheln Fischerpatt 03.08.2022 + 28.12.2022 1 Ex. (S. Hollmann)

Kirchlengern: Kirchlengern: Zentrum-Süd 06.11.2022 + 13.11.2022 ca. 1 Ex. (L. Gerling)

Kraftwerk/Elseaue 26.05.2022 1 Ex. (Z. Paul)

Löhne: Spatzenberg & Werreaue 02.12.2022 1 Ex. (S. Hollmann)

Werre: Kisslers Mühle 18.08.2022 1 imm. Ex. (S. Hollmann); 05.11.2022 2 Ex. (F. Bludau); 13.11.2022 1 Ex. (L. Gerling)

Rödinghausen: südl. Wehmerhorst 25.02.2022 1 Ex. (J. Rosengarten)

Spenge: Hücker Moor 01.08.2022 1 Ex. (M. Wischmeier)

Hücker Moor & Umgebung 27.08.2022 + 03.09.2022 1 Ex. (M. Wischmeier)

Vlotho: Amtshausberg 05.10.2022 1 Ex. üf. (J. Hadasch)

Linnenbeeke-Tal Valdorf West 06.05.2022 1 Ex. ngs. (J. Hadasch); 07.10.2022 1 Ex. üf. (J. Hadasch)

NSG Weserwiesen Vlotho 16.08.2022 mind. 2 Ex. ngs. (D. Marten)

Östl. Bonneberg 08.09.2022 mind. 1 Ex. ngs. (J. Hadasch)

Bruten/Brutzeitsichtungen:

Enger: Teiche am Golfplatz Pödinghausen 10.03.2022 + 15.03.2022 1 Ex. (T. Weigel)

Herford: Diebrock westl. Bexterhöfe 31.05.2022 1 Ex. (A. Meister)

Herford Falkendiek Werreaue am Eickhof 07.05.2022 1 singendes/balzendes M. (H. Doht, B. Zimmermeyer)

Herford Innenstadt Hermannstraße 03.07.2022 mind. 1 Ex. ngs. (G. Birnbaum, J. Hadasch)

Herford Innenstadt Münsterkirche – Hansastraße 14.03.2022 + 16.03.2022 + 18.03.2022 mind. 1 Ex. (E. Möller, U. Schürkamp, T. Weigel); 21.03.2022 1 P. (P. Niemann); 22.03.2022 1 Ex. (E. Möller); 14.04.2022 2 Ex. (N. Madon); 30.04.2022 + 01.05.2022 1 P. (E. Gläsker, U. Schürkamp, V. Weinrich); 05.05.2022 2 Ex. – Balzverhalten (G. Birnbaum, J. Hadasch); 13.05.2022 1 P. (U. Schürkamp); 30.06.2022 mind. 2 Ex. (E. Möller)

Hiddenhausen: Brandhorst 02.03.2022 1/1 Ex. (S. Hollmann); 08.03.2022 2 singende/balzende M. (S. Hollmann); 10.03.2022 1 Ex. (S. Hollmann); 06.04.2022 2 singende/balzende M. (S. Hollmann); 17.05.2022 1 singendes/balzendes M. (S. Hollmann); 31.05.2022 1 P. (S. Hollmann)

Hiddenhausen Schweicheln Fischerpatt 13.04.2022 1 W. (S. Hollmann)

Hiddenhausen SW 28.05.2022 1 singendes/balzendes M. (S. Hollmann); 12.06.2022 2 Ex. (E. Möller)

Sundern: Talstraße 29.05.2022 1 Ex. (N. Madon)

Löhne: Werre: Kisslers Mühle 06.03.2022 + 03.04.2022 1 Ex. (J. Buschschlüter, U. Schürkamp); 20.04.2022 1 W. (S. Hollmann); 05.05.2022 + 21.05.2022 1 Ex. (F. Bludau, H. Doht); **25.05.2022 1 P. + 1 imm. Ex.** (S. Hollmann); 27.05.2022 max. 2 Ex.

(L. Gerling, H. Stoppkotte); 10.06.2022 ca. 2 Ex. (L. Gerling); 29.06.2022 1 W. (S. Hollmann)

Spenge: Klein Aschen 03.05.2022 2 Ex. (U. H. Schneider)

Südl. Königsbrück 03.03.2022 1 Ex. (A. Brennemann)

Vlotho: Klusberg/Linnenbeeke-Mündung 07.05.2022 mind. 1 Ex. (G. Birnbaum, J. Hadasch)

Kurpark Vlotho-Valdorf 11.05.2022 1 Ex. (N. Madon)

Linnenbeeke-Tal Valdorf West 12.04.2022 1 P. (J. Hadasch); 20.04.2022 1 P. ngs. (J. Hadasch)

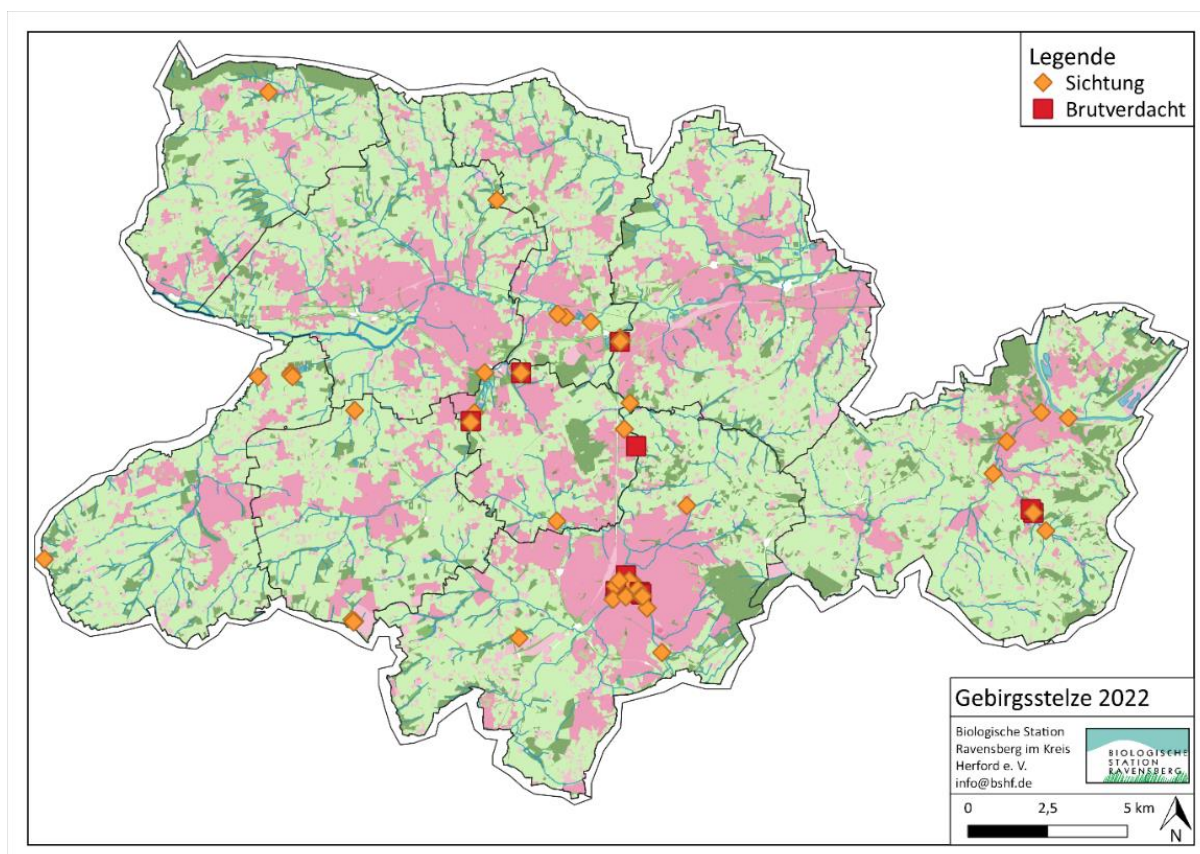

Bachstelze (*Motacilla alba*)

Insgesamt 257 Meldungen, davon 57 mit Brutzeitcode

Wiesenpieper (*Anthus pratensis*)

Beobachtungen:

Bünde: Dünne SO 19.09.2022 mind. 1 Ex. rastend/ruhend (N. Madon); 27.10.2022 1 Ex. S ziehend (N. Madon)

Hüffen 19.04.2022 ca. 20 Ex. (P. Niemann)

Nördl. Spradowerheide 02.10.2022 mind. 1 Ex. SW ziehend (N. Madon)

Ostbach/Eselsbach östl. Knolle 26.09.2022 2 Ex. SW ziehend (N. Madon); 06.10.2022 3 Ex. SW ziehend (N. Madon); 24.10.2022 2 Ex. SW ziehend (N. Madon)

Spradow 10.10.2022 1 Ex. SW ziehend (N. Madon)

Spradow-Ost 25.09.2022 1 Ex. SW ziehend (N. Madon); 28.09.2022 + 29.09.2022 2 Ex. SW ziehend (N. Madon)

- Spradow-Süd 22.04.2022 1 Ex. NO ziehend (N. Madon); 21.10.2022 1 Ex. SW ziehend (N. Madon)
- Werfener Bruch 26.04.2022 6 Ex. NO ziehend (N. Madon); 30.09.2022 1 Ex. rastend/ruhend (N. Madon); 30.10.2022 mind. 1 Ex. rastend/ruhend (N. Madon); 06.11.2022 2 Ex. rastend/ruhend (N. Madon)
- Werfener Bruch NW Siele 08.04.2022 1 Ex. (N. Madon); 11.04.2022 12 Ex. N ziehend (N. Madon)
- Enger:** Enger Bruch 01.01.2022 max. 2 Ex. (U. Rasche, H. Stoppkotte); 22.03.2022 1 Ex. üf. (N. Madon); 13.04.2022 1 Ex. N ziehend (N. Madon); 17.04.2022 2 Ex. N. ziehend (N. Madon); 21.04.2022 3 Ex. üf. (N. Madon); 23.04.2022 1 Ex. NO ziehend (N. Madon); 27.04.2022 1 Ex. üf. (N. Madon); 28.10.2022 x Ex. (J. Buschschlüter); 06.11.2022 3 Ex. (H. Bekel-Kastrup, C. Röhr); 26.12.2022 ca. 8 Ex. (S. Engelhardt-Forster); 29.12.2022 ca. 10 Ex. (U. Rasche)
- Enger südlich Industriegebiet Bustedt 13.03.2022 1 Ex. (H.-J. Uffmann)
- Feldflur nördlich Siele 22.08.2022 1 Ex. SO ziehend (N. Madon); 21.09.2022 8 Ex. SW ziehend (N. Madon); 23.09.2022 17 Ex. SW ziehend (N. Madon); 30.09.2022 23 Ex. SW ziehend (N. Madon); 03.10.2022 66 Ex. Ex. SW ziehend (N. Madon); **07.10.2022 mind. 79 Ex. SW ziehend** (N. Madon); 09.10.2022 mind. 35 Ex. SW ziehend (N. Madon); 13.10.2022 59 Ex. SW ziehend (N. Madon); 16.10.2022 ca. 45 Ex. SW ziehend (N. Madon); 19.10.2022 28 Ex. SW ziehend (N. Madon); 23.10.2022 mind. 33 Ex. SW ziehend (N. Madon); 30.10.2022 21 Ex. SW ziehend (N. Madon); 06.11.2022 18 Ex. SW ziehend (N. Madon)
- Glösinghausen NO Lenzinghausen 31.12.2022 2 Ex. (M. Wischmeier)
- Nördl. Pödinghausen 15.04.2022 mind. 20 Ex. (H. Deutsch)
- Ringsthof **14.04.2022 ca. 150 Ex.** (T. Weigel)
- Westerenger: Ost 17.04.2022 + 18.04.2022 mind. 4 Ex. (U. Rasche, H. Stoppkotte); 01.11.2022 mind. 3 Ex. (H.-J. Uffmann)
- Herford:** Bramschebachtal: westl B61 22.04.2022 8 Ex. (P. Niemann)
- Schwarzenmoor: Heuberg 29.09.2022 ca. 8 Ex. SW ziehend + x Ex. ngs. rastend auf gegrubbertem Raps-Stoppelfeld (P. Niemann); 03.10.2022 5 Ex. SW ziehend + ca. 30 Ex. ngs. (P. Niemann)
- Schwarzenmoor: nördl. AS HF-Ost 17.04.2022 ca. 10 Ex. (P. Niemann)
- Schwarzenmoor: Umgebung Uhlenbach 23.10.2022 mind. 15 Ex. (G. Birnbaum, J. Hadasch)
- Hiddenhausen:** Lippinghausen: Süd 13.03.2022 mind. 3 Ex. (S. Hollmann)
- NW-Hang Schweichler Berg 28.10.2022 mind. 6 Ex. (S. Hollmann)
- Sundern: Talstraße 16.03.2022 2 Ex. rastend/ruhend (N. Madon); 24.09.2022 mind. 4 Ex. (S. Hollmann)
- Kirchlengern:** Kirchlengern W 26.09.2022 1 Ex. SW ziehend (N. Madon), 04.10.2022 1 Ex. SW ziehend (N. Madon)
- Reinkenort 18.04.2022 1 Ex. N ziehend (N. Madon)
- Löhne:** Bischofshagen 07.01.2022 8 Ex. (P. Niemann)
- Blutwiese 14.04.2022 1 Ex. N ziehend (N. Madon)
- Ostscheid 18.04.2022 5 Ex. ngs. (M. Wischmeier)

Spenge: Erlenbruch östl. Hücker Moor 30.04.2022 1 Ex. (M. Wischmeier)

Hücker Moor & Umgebung 19.04.2022 mind. 1 Ex. (M. Wischmeier); 23.04.2022 1 Ex. üf. (M. Wischmeier)

Östl. Lenzinghausen 23.04.2022 3 Ex. ngs. (M. Wischmeier)

Spengerheide 15.04.2022 2 Ex. (M. Wischmeier)

Vlotho: Exter östl. Solterberg 07.05.2022 mind. 1 Ex. ngs. (G. Birnbaum, J. Hadasch)

Baumpieper (*Anthus trivialis*)

Beobachtungen/Reviere:

Bünde: 15 Beobachtungen (alle ziehend, teils NocMig, also nachts überfliegend)

Enger: 7 Beobachtungen ziehend, 2 Beobachtungen singend

Kirchlengern: 2 Beobachtungen (ziehend)

Spenge: 1 Beobachtung ziehend

Vlotho: 2 Beobachtungen und insgesamt 14 Reviere:

Saalegge 4 Reviere (D. Marten)

Selberg 3 Reviere (D. Marten)

Plögerei 7 Reviere (D. Marten)

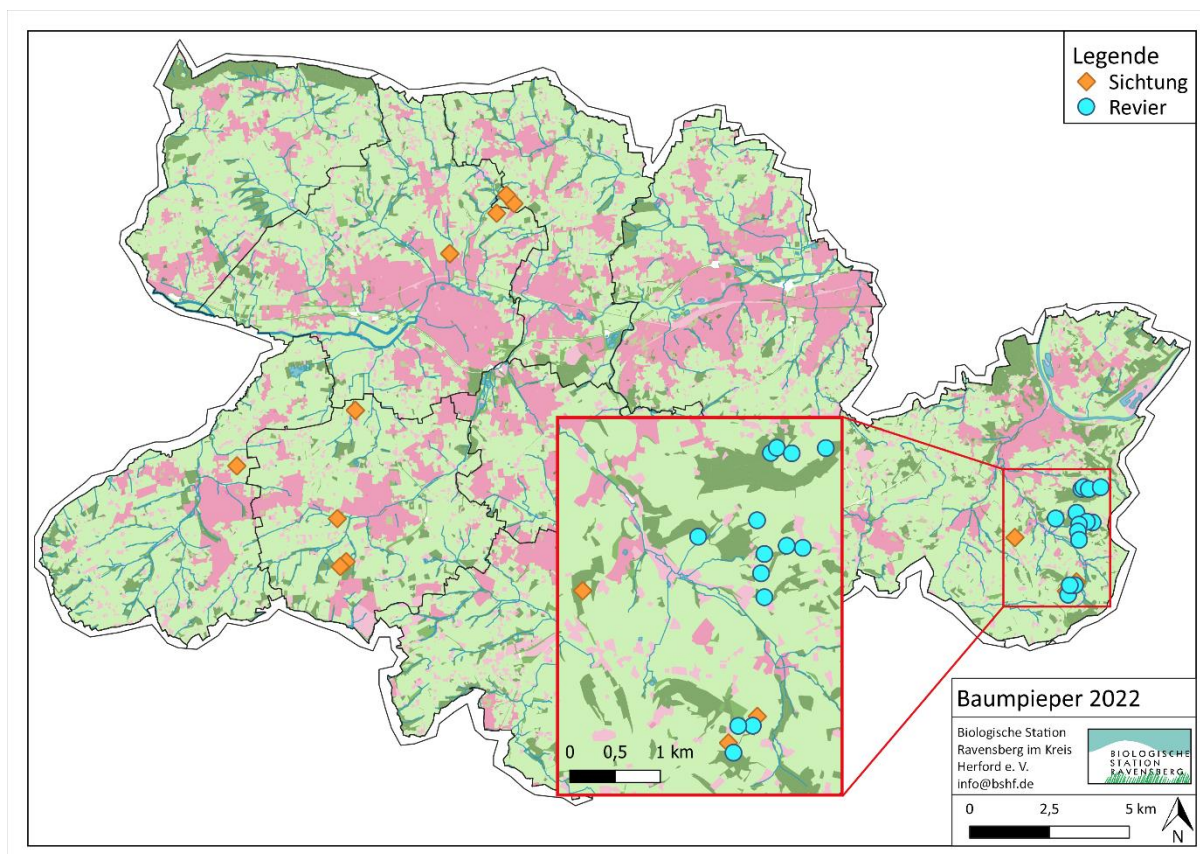

Der Baumpieper ist eine seltene Brutvogelart im Kreis Herford, was früher wohl anders war. Sie steht für naturnahe Waldränder mit extensivem Grünland. Diese Kombination ist (nicht nur) bei uns selten. Waldrand haben wir zwar genug, aber nicht in Verbindung mit dem (eigentlichem) Lebensraum, dem (nährstoffarmen) Grünland. Dank Dieter Martens Bemühungen um diese Art und seine unermüdlichen Erfassungsgänge wissen wir viel über das dünne Vorkommen bei uns (= in Vlotho). Der Baumpieper ist wegen seiner Lebensraumsprüche prädestiniert, durch alle Natur- und Artenschutz-Roste zu fallen. Im in

*Aufstellung befindlichen Landschaftsplan für den Kreis Herford ist nicht von ungefähr die Kritik aus dem Ehrenamt bei dieser Art deutlich: Gerade die schwindenden Vorkommen des Baumpiepers müssen besonders in den Fokus genommen werden und die Grünlandflächen **am Wald** strikt geschützt werden (und nicht „nur“ der Wald), was aber in der aktuellen Entwurfsfassung noch nicht ausreichend umgesetzt ist. Es lohnt sich, hier nicht nachzulassen, damit sich auch in Zukunft unsere Kinder und Kindeskiner beim Spazierengehen am Wald an dem Singflug des Baumpiepers erfreuen können, den die Engländer:innen sehr passend als „parachuting“ bezeichnen – zu Deutsch: Fallschirmspringen.*

Bergpieper (*Anthus petrosus*)

Beobachtungen:

Enger: Enger Bruch 01.01.2022 max. 2 Ex. üf. (J. Buschschlüter, U. Rasche, H. Stoppkotte); 02.01.2022 mind. 4 Ex. (U. Rasche); 06.01.2022 2 Ex. (U. Rasche); 11.01.2022 3 Ex. (L. Eickmeyer); 20.02.2022 + 23.02.2022 + 06.03.2022 + 13.03.2022 1 Ex. (N. Madon, K. Nottmeyer, H. Stoppkotte); 21.03.2022 mind. 3 Ex. (H. Stoppkotte); 04.11.2022 3 Ex. (T. M. Rapp); **06.11.2022 5 Ex.** (T. M. Rapp); 20.11.2022 3 Ex. (U. Rasche); 29.12.2022 mind. 4 Ex. (U. Rasche)

FINKENVERWANDTE

Buchfink (*Fringilla coelebs*)

Insgesamt 439 Meldungen, davon 100 mit Brutzeitcode, maximal Brutzeitcode B3, also Paar zur Brutzeit in geeignetem Bruthabitat festgestellt.

Das Auffinden und Registrieren von Buchfinkennestern ist ganz sicher nicht jedermanns Sache – und bei dieser, unserer häufigsten Vogelart, auch gar nicht nötig. Beim Zusammentragen der Daten deswegen der Kommentar der Daten-Chefin Carmen Röhr: „keine Meldung mit BZC höher als B3 - also kein Brutnachweis in den Meldungen!“. Dem ist nichts hinzuzufügen. Häufig heißt eben auch nicht gleichzeitig: leicht beim Brutgeschäft zu beobachten oder zu bemerken.

Bergfink (*Fringilla montifringilla*)

Beobachtungen:

Bünde: Bünde Innenstadt Bahnhofsbereich 23.03.2022 1 Ex. (C. Heupel-Stockmann)
Bünde nördl. Randringhausen 09.10.2022 mind. 2 Ex. (E. Möller)
Dünne SO 04.12.2022 ca. 9 Ex. (N. Madon)
Holsen 18.03.2022 mind. 2 Ex. (J. Stark)
Nördl. Spradowerheide 28.12.2022 ca. 15 Ex. üf. (N. Madon)
Ostbach/Eselsbach östl. Knolle 06.10.2022 2 Ex. SW ziehend (N. Madon); 01.11.2022 ca. 12 Ex. SW ziehend (N. Madon); 14.12.2022 ca. 12 Ex. üf. (N. Madon); **23.12.2022 ca. 40 Ex. üf.** (N. Madon)
Randringhausen 31.10.2022 + 19.10.2022 + 25.12.2022 + 26.12.2022 x Ex. ngs. (N. Madon)
Spradow-Süd 27.11.2022 1 W. (J. Buschschlüter); 29.11.2022 1 Ex. (L. Gerling)

- Spradow-West 20.03.2022 1 M. rastend/ruhend (N. Madon); 04.10.2022 1 Ex. SW ziehend (N. Madon)
- Werfener Bruch 21.09.2022 1 M. rastend/ruhend (N. Madon)
- Enger:** Baringhof/Dreesbruch 11.02.2022 2 Ex. (U. Rasche); 28.02.2022 1 Ex. (U. Rasche); 03.04.2022 1 W. (U. Rasche)
- Enger Bruch 30.01.2022 1 Ex. (T. Weigel); 02.03.2022 1 W. (N. Madon); 06.03.2022 mind. 1 Ex. (K. Nottmeyer); 11.03.2022 mind. 1 Ex. (H. Stoppkotte); 13.03.2022 1 Ex. N ziehend (N. Madon); 19.03.2022 1 Ex. (M. Wischmeier); 28.10.2022 ca. 2 Ex. (J. Buschschlüter)
- Enger südlich Industriegebiet Bustedt 01.01.2022 1 Ex. (H.-J. Uffmann)
- Feldflur nördlich Siele 23.09.2022 1 Ex. SW ziehend (N. Madon); 30.09.2022 7 Ex. SW ziehend (N. Madon); 03.10.2022 ca. 16 Ex. SW ziehend (N. Madon); 07.10.2022 ca. 36 Ex. SW ziehend (N. Madon); 09.10.2022 mind. 35 Ex. SW ziehend (N. Madon); 13.10.2022 mind. 26 Ex. SW ziehend (N. Madon); 16.10.2022 mind. 30 Ex. SW ziehend (N. Madon); 19.10.2022 ca. 15 Ex. SW ziehend (N. Madon); 23.10.2022 mind. 3 Ex. SW ziehend (N. Madon); 30.10.2022 ca. 12 Ex. SW ziehend (N. Madon); 06.11.2022 mind. 8 Ex. SW ziehend (N. Madon)
- Nördl. Pödinghausen 03.01.2022 x Ex. (U. Rasche)
- Teiche am Golfplatz Pödinghausen 11.03.2022 + 14.03.2022 + 22.03.2022 + 25.03.2022 1 Ex. (T. Weigel)
- Westerengerheide 19.03.2022 2 Ex. (H. Stoppkotte); 27.03.2022 1 Ex. (H. Stoppkotte)
- Herford:** Herford Bergerheide – Stuckenbergr 28.03.2022 1 W. (B. Zimmermeyer); 01.04.2022 2/3 Ex. (B. Zimmermeyer); 17.04.2022 1/1 Ex. (C. Richter)
- Herford Falkendiek Werreaue am Eickhof 25.11.2022 1 Ex. (C. Heupel-Stockmann)
- Herford Innenstadt Hermannstraße 10.10.2022 mind. 1 Ex. (E. Möller)
- Herford Innenstadt Münsterkirche - Hansastraße 13.04.2022 mind. 1 Ex. (E. Möller)
- Herford Langenberg-Bramschenkamp 08.04.2022 + 29.10.2022 mind. 1 Ex. (E. Möller)
- Herford Stiftberg Vlothoer - Bismarckstraße 08.02.2022 1 Ex. (U. Schürkamp); 01.04.2022 3 Ex. (E. Möller); 06.04.2022 1 M. (E. Möller); 12.04.2022 + 12.10.2022 mind. 1 Ex. (E. Möller); 13.10.2022 mind. 1 Ex. – Birdnet pi, nachts überfliegend (U. Schürkamp); 17.10.2022 mind. 2/2 Ex. (U. Schürkamp); 22.10.2022 1 Ex. (U. Schürkamp); 30.10.2022 mind. 1 Ex. rufend (U. Schürkamp); 24.11.2022 1 Ex. (U. Schürkamp)
- Herford um Stadtholzstraße 24.03.2022 1 Ex. (T. Thiemann)
- Jölletal östl. Vilsendorf 28.02.2022 1 Ex. (V. Weinrich)
- Schwarzenmoor: Heuberg 03.10.2022 c Ex. ngs. (P. Niemann)
- Wald bei Meyer Kerkhoff 19.11.2022 mind. 1 Ex. (C. Neumann); 22.11.2022 mind. 2 Ex. (E. Möller)
- Hiddenhausen:** Füllenbruch: Westteil 11.01.2022 2 Ex. (T. Garczorz)
- Gut Bustedt 06.01.2022 1 Ex. (H. Stoppkotte)
- Hiddenhausen Tal-/Birkenstraße 27.11.2022 mind. 1 Ex. (S. Hollmann)
- Hiddenhausen: Im Schlatt 13.01.2022 mind. 2 Ex. (S. Hollmann)
- NO-Hang Schweichler Berg 24.12.2022 mind. 1 Ex. (S. Hollmann)
- Rödinghausen:** Rödinghausen/Melle Bruchmühlen 12.03.2022 1 M. (F. Drews)

Rödinghausen: Ost 27.10.2022 8 Ex. (I. Schellenberg)

Rödinghausen: West 26.11.2022 mind. 1 Ex. (M. Wischmeier)

Spenge: Hücker Moor 01.01.2022 + 29.01.2022 mind. 10 Ex. (U. Rasche, M. Wischmeier);
30.01.2022 2 Ex. (N. Madon); 02.04.2022 mind. 1 Ex. (M. Wischmeier)

Hücker Moor & Umgebung 08.01.2022 1 Ex. (M. Wischmeier); 15.01.2022 mind. 4 Ex. (M. Wischmeier); 22.01.2022 1 Ex. (M. Wischmeier); 12.03.2022 max. 10 Ex. (J. Buschschlüter, M. Wischmeier); 19.03.2022 + 26.03.2022 + 01.11.2022 + 19.11.2022 1 Ex. (M. Wischmeier); 23.12.2022 2 Ex. (M. Wischmeier); 30.12.2022 mind. 3 Ex. (M. Wischmeier)

Katzenholz Spenge 17.12.2022 mind. 1 Ex. (M. Wischmeier); 19.12.2022 1 Ex. (L. Eickmeyer)

Lenzinghausen-West 17.12.2022 x Ex. (M. Wischmeier)

Mantershagen 18.03.2022 1 Ex. (Y. Vom Hofe)

Östl. Baringhof 18.03.2022 mind. 10 Ex. ngs. (M. Wischmeier)

Spenge: Umgebung Werbung 18.12.2022 1 Ex. (J. Buschschlüter)

Vlotho: Bad Seebruch 28.12.2022 mind. 2 Ex. ngs. (J. Hadasch)

Eiberg 08.10.2022 + 09.10.2022 mind. 1 Ex. ngs. (G. Birnbaum, J. Hadasch)

Linnenbeeke-Tal Valdorf West 09.10.2022 mind. 3 Ex. ngs. (G. Birnbaum, J. Hadasch);
28.12.2022 mind. 10 Ex. ngs. (J. Hadasch)

NSG „Plögereisiek“ 03.12.2022 mind. 1 M. ngs. (J. Hadasch)

NSG Linnenbeeke 11.12.2022 mind. 20 Ex. (H. Doht)

Vlotho Bonstapel-Gebiet **11.12.2022 ca. 80 Ex.** (H. Doht)

Vlotho Staatsforst 29.10.2022 x Ex. (C. Cordes)

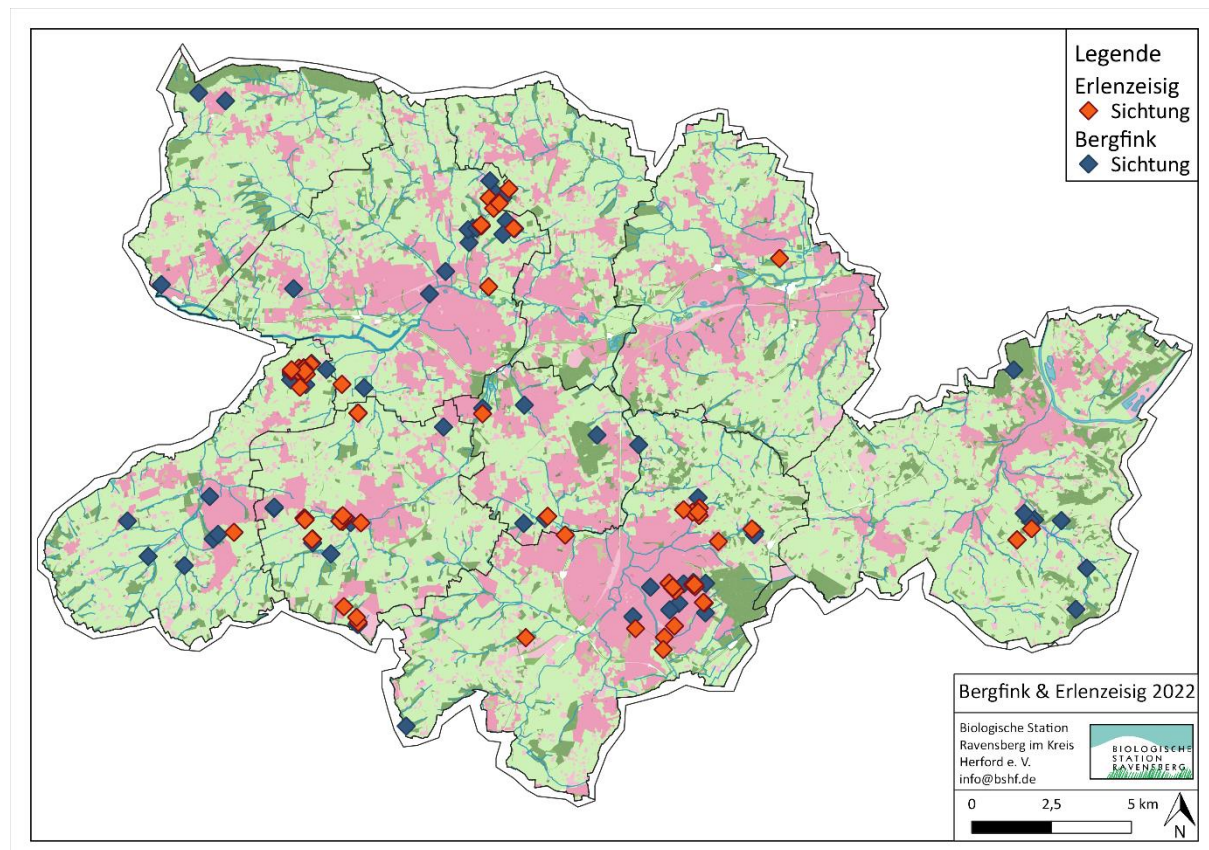

Kernbeißer (*Coccothraustes coccothraustes*)

Insgesamt 136 Meldungen, davon 29 mit Brutzeitcode

Nachweise für wahrscheinliche & sichere Bruten:

Bünde: Ahlerbruch 20.04.2022 1 Ex. – Revierverhalten (K. Nottmeyer)

Enger: Teiche am Golfplatz Pödinghausen 21.03.2022 1 P. (T. Weigel)

Herford: Herford Bergerheide – Stuckenbergr 26.04.2022 1 P. (B. Zimmermeyer)

Herford Stiftberg Vlothoer – Bismarckstraße 15.03.2022 1 P. (U. Schürkamp)

Spenge: Hücker Moor 03.05.2022 2 Ex. – Warnrufe, die auf besetztes Nest/Junge in der Nähe hindeuten (N. Madon)

Vlotho: Vlotho Amtshausberg 26.04.2022 2 Ex. – Nest mit brütendem ad. entdeckt (C. Cordes)

Grünfink (*Chloris chloris*)

Insgesamt 485 Meldungen, davon 198 mit Brutzeitcode.

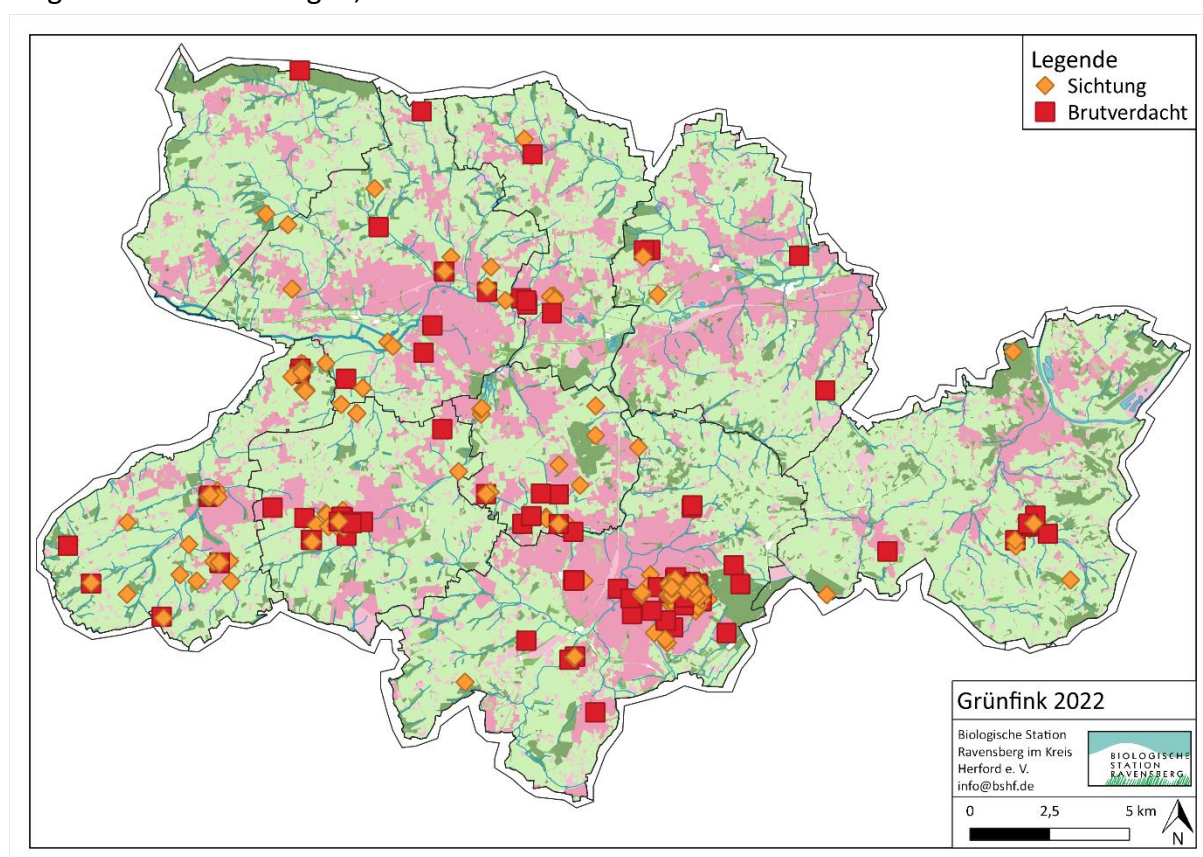

Birkenzeisig (*Acanthis cabaret*)

Beobachtungen:

Enger: Enger südlich Industriegebiet Bustedt 09.10.2022 1 Ex. (H.-U. Uffmann)

Herford: Schwarzenmoor: Heuberg 06.01.2022 2 Ex. (P. Niemann)

Spenge: Katzenholz Spenge 15.11.2022 3 Ex. SW ziehend (L. Eickmeyer)

Vlotho: Bonneberg 26.11.2022 1 Ex. üf. (P. Niemann)

Fichtenkreuzschnabel (*Loxia curvirostra*)

Beobachtungen:

Bünde: Spradow-Süd 09.11.2022 1 Ex. S ziehend (L. Gerling)

Enger: Teiche am Golfplatz Pödinghausen 02.07.2022 x Ex. üf. (T. Weigel)

Herford: Herford Stiftberg 06.07.2022 1 Ex. – Birdnet pi, nachts überfliegend (U. Schürkamp)
Schwarzenmoor: Heuberg 03.07.2022 3 Ex. S. ziehend (P. Niemann); 25.08.2022 ca. 2 Ex. SW ziehend (P. Niemann)

Stuckenbergr: Bereich Bismarckturm **31.07.2022 6 Ex.** (P. Niemann)

Rödinghausen: Wiehengebirge: NW Donoer Berg 25.03.2022 1 Ex. (H. Doht, B. Zimmermeyer); 09.11.2022 mind. 2 Ex. (E. Möller)

Vlotho: Eiberg 07.05.2022 1 P. ngs. (G. Birnbaum, J. Hadasch, D. Marten)

Valdorf Selberge 13.03.2022 mind. 3 Ex. (D. Marten)

Girlitz (*Serinus serinus*)

Beobachtungen:

Enger: Baringhof/Dreesbruch 02.04.2022 2 W. (U. Rasche); 03.04.2022 1/2 Ex. (U. Rasche)

Nördl. Westerenger 08.05.2022 1 Ex. (H. Stoppkotte)

Teiche am Golfplatz Pödinghausen 07.08.2022 1 Ex. üf. (T. Weigel)

Vlotho: Beerenkämpfen 11.06.2022 1 Ex. (D. Marten)

Gewerbegebiet Hollwiesen 07.05.2022 mind. 1 Ex. (H.-J. Uffmann)

NSG Paterberg Vlotho 22.06.2022 1 M. (D. Marten)

Bruten/Brutzeitvorkommen:

Bünde: Spradow-Süd 11.05.2022 1 singendes/balzendes M. (N. Madon)

Hiddenhausen: Hiddenhausen: Süd 25.05.2022 1 singendes/balzendes M. (N. Knipping)

Vlotho: Campinggelände Borlefzen 07.05.2022 1 singendes/balzendes M. (H. Doht, B. Zimmermeyer)

NSG Paterberg Vlotho 19.06.2022 1 singendes/balzendes M. (D. Marten)

Valdorf südl. Bad Senkelteich 17.05.2022 1 singendes/balzendes M. (N. Madon)

Erlenzeisig (*Spinus spinus*)

Beobachtungen:

Bünde: nördl. Spradowerheide 28.02.2022 ca. 30 Ex. (N. Madon)

Ostbach/Eselsbach östl. Knolle 18.02.2022 ca. 30 Ex. ngs. (N. Madon); 29.11.2022 ca. 15 Ex. ngs. (N. Madon)

Randringhausen 05.01.2022 mind. 30 Ex. (N. Madon); 08.02.2022 ca. 40 Ex. (N. Madon); 10.02.2022 mind. 60 Ex. (N. Madon); 11.02.2022 x Ex. (N. Madon); 12.02.2022 mind. 50 Ex. (N. Madon); 13.02.2022 - 15.02.2022 x Ex. (N. Madon); **16.02.2022 mind. 100 Ex. ngs.** (N. Madon); 18.02.2022 x Ex. ngs. (N. Madon); 21.01.2022 x Ex. (N. Madon); 22.02.2022 x Ex. ngs. (N. Madon); 28.02.2022 x Ex. (N. Madon); 04.03.2022 mind. 4 Ex. (N. Madon)

Spradow-Süd 23.12.2022 ca. 2 Ex. üf. (L. Gerling)

Enger: Baringhof/Dreesbruch 15.01.2022 mind. 1 Ex. (U. Rasche); 28.02.2022 mind. 2 Ex. (U. Rasche)

- Enger Bruch 01.01.2022 x Ex. (S. Deutsch); 30.01.2022 x Ex. (T. Weigel); 23.02.2022 4 Ex. (N. Madon); 01.03.2022 1 Ex. (U. H. Schneider)
- Enger: Zentrum 04.01.2022 mind. 1 Ex. (M. Wischmeier)
- Feldflur nördlich Siele 07.10.2022 3 Ex. SW ziehend (N. Madon); 09.10.2022 ca. 5 Ex. SW ziehend (N. Madon); 13.10.2022 3 Ex. SW ziehend (N. Madon); 19.10.2022 2 Ex. SW ziehend (N. Madon); 06.11.2022 mind. 2 Ex. S ziehend (N. Madon)
- Pödinghausen: Süd 25.09.2022 1 Ex. üf. (T. Weigel)
- Teiche am Golfplatz Pödinghausen 04.02.2022 mind. 2 Ex. (U. Rasche); 14.03.2022 x Ex. (T. Weigel)
- Westerenger: Ost 01.01.2022 mind. 2 Ex. (H. Stoppkotte); 04.01.2022 1 Ex. (M. Wischmeier); 22.01.2022 mind. 2 Ex. (H. Stoppkotte); 26.02.2022 1 Ex. (H. Stoppkotte)
- Herford:** Alter Postweg – obere Amselstr. 17.09.2022 2 Ex. (P. Niemann); 21.09.2022 1 Ex. (P. Niemann)
- Diebrock westl. Bexterhöfe 16.01.2022 mind. 20 Ex. (K. Nottmeyer)
- Füllenbruch: Ostteil 07.02.2022 mind. 5 Ex. (E. Möller)
- Herford Bergerheide – Stuckenbergr 04.01.2022 mind. 2 Ex. (E. Möller); **09.01.2022 ca. 40 Ex.** (B. Zimmermeyer); 10.01.2022 mind. 1 Ex. (E. Möller); 14.01.2022 1 Ex. (B. Zimmermeyer); 22.01.2022 x Ex. (E. Möller); 02.03.2022 mind. 2 Ex. (E. Möller)
- Herford Langenberg-Bramschenkamp 10.03.2022 x Ex. (G. Brinbaum)
- Herford Lockhauser Str. nördl. B239 13.02.2022 2 Ex. üf. (F. Carius)
- Herford Stiftberg Vlothoer – Bismarckstraße 05.01.2022 + 08.01.2022 mind. 1 Ex. (E. Möller); 29.09.2022 mind. 1 Ex. – Birdnet pi, nachts überfliegend (U. Schürkamp); 30.09.2022 + 04.10.2022 + 31.10.2022 mind. 1 Ex. (E. Möller)
- Herford um Stadtholzstraße 12.01.2022 mind. 1 Ex. (E. Möller); 15.01.2022 x Ex. (E. Möller)
- Herford Werreareue Stadion 27.11.2022 ca. 10 Ex. (T. Thiemann)
- Herford: Stadiongelände 08.01.2022 mind. 10 Ex. (E. Möller)
- Schwarzenmoor: Heuberg **17.01.2022 ca. 100 Ex.** (P. Niemann); 03.10.2022 mind. 12 Ex. SW ziehend (P. Niemann)
- Ulenbachtal Oberlauf 30.09.2022 mind. 1 Ex. (E. Möller)
- Wald bei Meyer Kerkhoff 22.11.2022 mind. 2 Ex. (E. Möller)
- Hiddenhausen:** Gut Bustedt 03.01.2022 1 Ex. (H. Stoppkotte)
- Sundern: Talstraße 01.03.2022 mind. 6 Ex. (U. H. Schneider)
- Kirchlengern:** Reinkenort 17.02.2022 ca. 50 Ex. ngs. (N. Madon)
- Löhne:** Ostscheid 04.03.2022 1 M. (N. Madon)
- Spenge:** Hücker Moor 03.01.2022 2 Ex. (M. Wischmeier); 30.01.2022 1 Ex. (N. Madon); 12.02.2022 mind. 2 Ex. (N. Madon); 19.02.2022 x Ex. (M. Wischmeier); 05.03.2022 1 Ex. (H. Stoppkotte)
- Hücker Moor & Umgebung 15.01.2022 mind. 3 Ex. (M. Wischmeier); 22.01.2022 mind. 2 Ex. (M. Wischmeier); 29.01.2022 x Ex. (M. Wischmeier); 05.02.2022 + 28.02.2022 mind. 2 Ex. (S. Hollmann, M. Wischmeier); 12.03.2022 x Ex. (J. Buschschlüter, M. Wischmeier); 05.11.2022 mind. 3 Ex. (M. Wischmeier); 19.11.2022

x Ex. (M. Wischmeier); 23.12.2022 mind. 3 Ex. (M. Wischmeier); 30.12.2022 mind. 5 Ex. (M. Wischmeier)

Spenge: Süd 23.01.2022 mind. 10 Ex. (M. Wischmeier)

Vlotho: Bad Seebruch 16.01.2022 mind. 10 Ex. (J. Hadasch)

Eiberg 25.09.2022 mind. 1 Ex. ngs. (J. Hadasch)

AMMERN

Ortolan (*Emberiza hortulana*)

Beobachtungen:

Bünde: Spradow-West 18.08.2022 + 24.08.2022 1 Ex. – NocMig, nachts überfliegend (N. Madon)

Herford: Laarer Straße 03.05.2022 + 04.05.2022 1 Ex. (V. Weinrich)

Ortolan-Meldungen sind an sich in das Reich der NocMig-Siegelbewahrer verwiesen, viel zu selten, zu unscheinbar. Umso bemerkenswerter ist das wunderbare Foto eines Ortolans von Volker Weinrich aus dem Jahr 2022, aufgenommen auf unbestellter Ackerflur westlich von Herford. Früher ein typischer Agrarvogel, ist die Art bei uns völlig ausgestorben. In NRW noch 2008 auf der Roten Liste voll dunkler Ahnung als „vom Erlöschen bedroht“ eingestuft, war es dann 2017 schon „Erlöschen oder verschollen“ - für ganz NRW. Dabei ist es geblieben. Wer sicher gehen will und nicht auf sein Glück vertrauen möchte, im Kreis Herford einen Ortolan zu sehen (wie ein 6er im Lotto), muss in den Nordosten der Republik aufbrechen.



Foto: Volker Weinrich

Rohrammer (*Emberiza schoeniclus*)

Brutzeitvorkommen:

Bünde: Dünne SW 30.06.2022 1 M. (N. Madon)

Östl. Muckum 30.03.2022 1 M. (N. Madon)

Spradow 24.04.2022 + 21.05.2022 1 singendes/balzendes M. (N. Madon)

Werfener Bruch 07.06.2022 mind. 1 Ex. ngs. (J. Hadasch)

Enger: Enger Bruch 22.03.2022 2/1 Ex. – singende/balzende M. (N. Madon); 30.03.2022 1 Ex. – Gesang/Balz (T. Weigel); 03.04.2022 1 W. (N. Madon); 13.04.2022 2/1 Ex. (N. Madon); **14.04.2022 max. 4 Ex.** (S. Engelhardt-Forster, U. Rasche); 15.04.2022 + 16.04.2022 1 Ex. (H. Deutsch, H. Stoppkotte); 17.04.2022 mind. 1 P. (U. Rasche); 19.04.2022 x singende/balzende M. (P. Niemann); 20.04.2022 + 21.04.2022 + 23.04.2022 + 24.04.2022 1 singendes/balzendes M. (H. Bekel-Kastrup, N. Madon, K. Nottmeyer, C. Röhr, H. Stoppkotte); 24.04.2022 max. 2 M. – Gesang/Balz (M. Benteler, H.-J. Uffmann); 28.04.2022 + 29.04.2022 1 Ex. (U. Rasche, J. Stark);

30.04.2022 1 Ex. (K. Nottmeyer); 11.05.2022 1 Ex. (H. Deutsch); 12.05.2022 1 singendes/balzendes M. (N. Madon); 15.05.2022 1 singendes/balzendes M. (K. Nottmeyer, T. Thiemann); 22.05.2022 1 singendes/balzendes M. (N. Madon); 24.05.2022 1 Ex. – Gesang/Balz (N. Allert); 05.06.2022 2 Ex. – Gesang/Balz (N. Allert); 12.07.2022 + 13.07.2022 1 Ex. (H. Stoppkotte, T. Weigel); 13.08.2022 1 imm. Ex. (H. Stoppkotte)

Herford: Füllenbruch: Ostteil 29.04.2022 1 Ex. (T. Thiemann); 07.05.2022 1 singendes/balzendes M. (H. Doht, B. Zimmermeyer); 08.07.2022 1 Ex. (S. Hollmann)

Hiddenhausen: Füllenbruch: Westteil 10.04.2022 + 16.04.2022 1 singendes/balzendes M. (H. Doht, S. Hollmann); 18.04.2022 1 M. (V. Teusch); 24.04.2022 1 singendes/balzendes



Foto: Lars Eickmeyer

M. (N. Madon); 26.04.2022 2 singende/balzende M. (T. Garczorz); 30.04.2022 1 Ex. (V. Weinrich); 08.05.2022 x Ex. (T. Thiemann); 15.05.2022 1 Ex. – Revierverhalten (K. Nottmeyer); 25.05.2022 + 26.05.2022 1 singendes/balzendes M. (J. Hadasch, S. Hollmann); 29.05.2022 mind. 2 singende/balzende M. (V. Teusch); 12.06.2022 1 singendes/balzendes M. (K. Nottmeyer); 16.06.2022 1 Ex. (U. Schürkamp)

Sundern: Talstraße 29.05.2022 2 singende/balzende M. (N. Madon); 06.06.2022 1 singendes/balzendes M. (K. Nottmeyer)

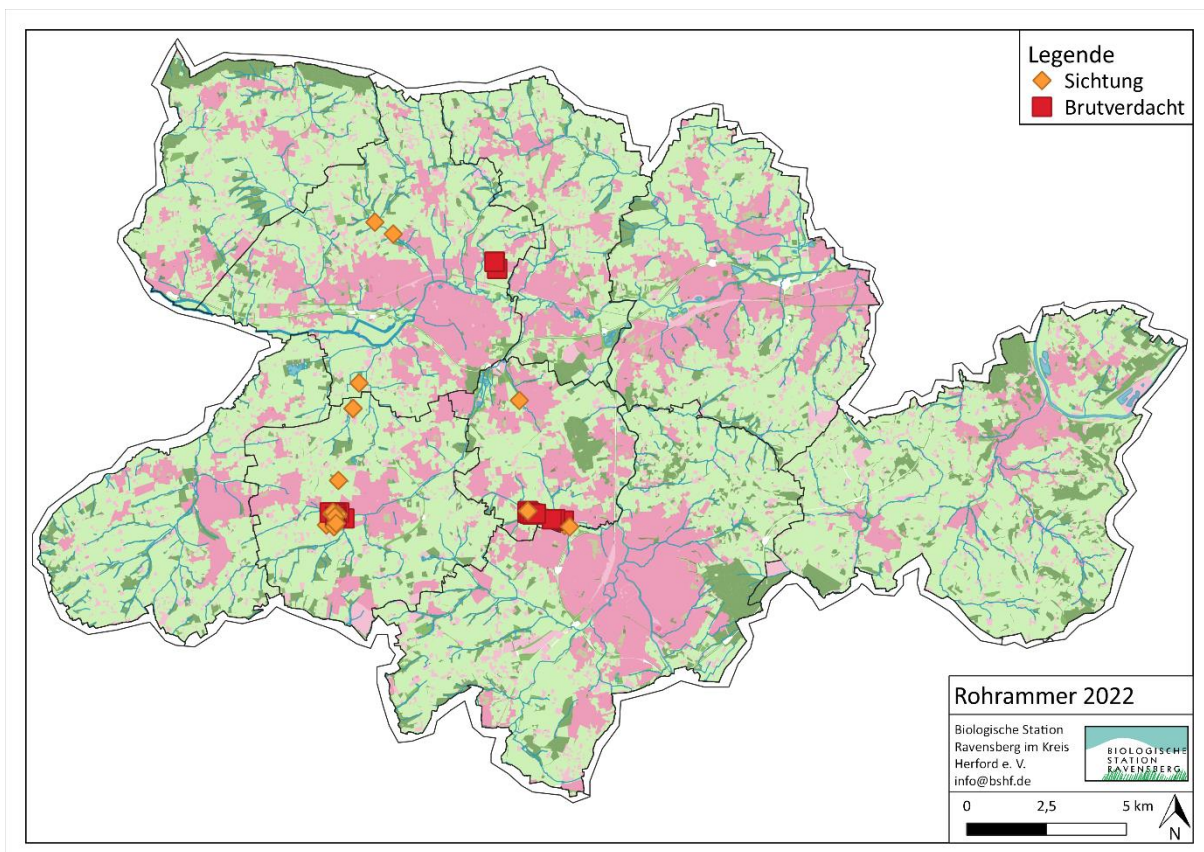

GEFANGENSCHAFTSFLÜCHTLINGE (NEOZOEN)

Schwarzschwam (*Cygnus atratus*)

Beobachtungen:

Rödinghausen: Rödinghausen: Neue Mühle 25.03.2022 1 Ex. (H. Doht, B. Zimmermeyer)

Das **Enger Bruch**. Am Ende des Vogelberichtes zeigen wir „immer“ (das dritte Mal 😊) gerne ein schönes Gebietsfoto. Diesmal ist es das Enger Bruch in der Abenddämmerung und wir haben auch dazu eine besondere Liste angehängt. Auf fünf Seiten findet der interessierte Beobachter / die interessierte Beobachterin **eine komplette Liste aller jemals im Enger Bruch entdeckten, gemeldeten, belegten Vogelarten**. Es sind fast 200! Seit 1961 bis heute sind es exakt 196 Arten. Zwei mussten wir leider streichen (Thunberg- und Gelbkopfschafstelze), weil die letzte, aktuelle Liste der Vögel von Deutschland (*) nur noch die Schafstelze aufführt. Auch die erst kürzlich (so mag es scheinen) eingeführte Wiesenschafstelze ist nur noch eine von fünf „Formen“ der Schafstelze. So müssen wir noch etwas weiterarbeiten, im Enger Bruch fleißig suchen und bestimmen, damit wir die 200 bald hinbekommen. Möglich ist es ganz sicher. (Wer genau in die Liste hineinsieht, wird erkennen, dass wir uns einen aktuellen Eintrag aus 2023 erlaubt haben).

Allen Vogelbegeisterten im Kreis und darüber hinaus viel Spaß beim Beobachten – und das nicht nur im Enger Buch! Dies wünscht Ihnen und euch das Team der Biologischen Station mit den vielen, vielen fleißigen und so kooperativen Melder:innen im Kreis Herford.
[*http://www.do-g.de/fileadmin/Vogelwarte_56_2018-3_DO-G_Artenliste_DE.pdf](http://www.do-g.de/fileadmin/Vogelwarte_56_2018-3_DO-G_Artenliste_DE.pdf)



Enger Bruch im August (Foto: Holger Stoppkotte)

Gesamtliste Vögel

NSG Enger Bruch 1961 - 2023

- 1 - vom Aussterben bedroht
- 2 - stark gefährdet
- 3 - gefährdet
- R - geographische Restriktion (arealbedingt selten)
- V - Vorwarnliste
- * - ungefährdet
- (-) - nicht klassifiziert

Aktualisiert im Mai 2023

Holger Stoppkotte & Klaus Nottmeyer
(Mitarbeit Carmen Röhr)

Die Daten sind meist Erstbeobachtungen

Kein Anspruch auf Vollständigkeit!

Ergänzungen besonders aus frühen Jahren sind erwünscht

B = Brutvogel bzw. BV = Brutverdacht

N = Nahrungsgast

A = Ausnahmegast

D = Durchzügler

RL D = Rote Liste Deutschlands 2022

RL NW = Rote Liste NRW 2021

(u. U. Liste wandernde Arten berücksichtigt)

Nr.	Art	Wissenschaftlicher Name	RL D	RL NW	Status	Daten	Quelle
1	Rebhuhn	<i>Perdix perdix</i>	2	2	BV	Brutverdacht südliche Äcker, z.B. 1998	BSHF
2	Wachtel	<i>Coturnix coturnix</i>	V	2	A	20.07.2012	
3	Jagdfasan	<i>Phasianus colchicus</i>	*	*	B	bis zu 10 Reviere / Hähne	
4	Kanadagans	<i>Branta canadensis</i>	*	*	B	13.03.1982	Möller
5	Weißwangengans	<i>Branta leucopsis</i>	*	*	A	23.01.1961	Allert
6	Streifengans	<i>Anser indicus</i>	(-)	(-)	A	15.05.1983	Allert/Gehring/Stoppkotte
7	Graugans	<i>Anser anser</i>	*	*	B	16.12.-28.12.98	
8	Saatgans	<i>Anser fabalis</i>	2	(-)	A	15.11.2009	Stoppkotte
9	Blässgans	<i>Anser albifrons</i>	*	*	D	13.1.-26.1.62	Höner
10	Höckerschwan	<i>Cygnus olor</i>	*	*	A	Dez. 98/März 99	
11	Zwergschwan	<i>Cygnus bewickii</i>	*	1	A	17.11.1961	Dircksen
12	Singschwan	<i>Cygnus cygnus</i>	*	1	A	08.02.-16.02.87, 16.12.-30.12.98	Gehring
13	Nilgans	<i>Alopochen aegyptiaca</i>	*	*	B	Feb 02	Hänsel
14	Brandgans	<i>Tadorna tadorna</i>	*	*	A	22.01.2007	Stoppkotte
15	Rostgans	<i>Tadorna ferruginea</i>	(-)	(-)	A	16.04.1983	Allert/Gehring
16	Knäkente	<i>Anas querquedula</i>	1	1	B, D	regelmäßig mit bis zu 8 Männchen 16.04.1983 erster Brutverdacht??	
17	Blaufügelente	<i>Anas discors</i>	(-)	(-)	A	26.02.2011	H.Bekel u.a.
18	Löffelente	<i>Anas clypeata</i>	3	3	B	Mind. Ein Brutpaar mit 10 juv. 15.6.2021	H. Stoppkotte u.a.
19	Schnatterente	<i>Anas strepera</i>	*	*	D	28.08.1983	Allert/Gehring/Stoppkotte
20	Pfeifente	<i>Anas penelope</i>	*	*	D	Okt. - Dez. 98-00, regelmäßig	
21	Stockente	<i>Anas platyrhynchos</i>	*	*	B,D	regelmäßig	
22	Spießente	<i>Anas acuta</i>	2	3	D	12.04.1983	Allert, Groß
23	Krickente	<i>Anas crecca</i>	3	3	D	regelmäßig mit bis zu über 50 Ex.	
24	Tafelente	<i>Aythya ferina</i>	V	R	D	12.04.1983	Allert/Gehring/Stoppkotte
25	Moorente	<i>Aythya nyroca</i>	1	1	A	20.05.1961	Dircksen
26	Reiherente	<i>Aythya fuligula</i>	*	*	D	15.04.1983	Allert/Gehring/Stoppkotte
27	Eiderente	<i>Somateria mollissima</i>	*	*	A	12.03.2015	Lars Eickmeyer (gelber Zücherring!)
28	Schellente	<i>Bucephala clangula</i>	*	*	A	17.12.2011	Stoppkotte
29	Zwergsäger	<i>Mergus albellus</i>	*	*	A	04.11.2007	Weigel
30	Gänsesäger	<i>Mergus merganser</i>	3	R	A	11.11.1998	BSHF
31	Mauersegler	<i>Apus apus</i>	*	*	N	regelmäßig	
32	Kuckuck	<i>Cuculus canorus</i>	3	2	B	auch mal zwei Reviere	
33	Straßentaube	<i>Columba livia f. domestica</i>	*	*	N		
34	Hohltaube	<i>Columba oenas</i>	*	*	A	regelmäßig	
35	Ringeltaube	<i>Columba palumbus</i>	*	*	B		
36	Turteltaube	<i>Streptopelia turtur</i>	2	2	D	20.08.1983	Gehring, Stoppkotte, Allert, Groß

Ornithologischer Jahresbericht 2022 - Kreis Herford



Nr.	Art	Wissenschaftlicher Name	RL D	RL NW	Status	Daten	Quelle
37	Türkentaube	<i>Streptopelia decaocto</i>	*	V	N		
38	Wasserralle	<i>Rallus aquaticus</i>	V	3	B	Brutnachweis 2012, 2 Paare, und 2022	
39	Wachtelkönig	<i>Crex crex</i>	1	1S	D	13.06.2014	Klaus Nottmeyer u.a.
40	Tüpfelsumpfhuhn	<i>Porzana porzana</i>	3	1	D	Nachweise seit 1986, zuletzt 2013	
41	Teichhuhn	<i>Gallinula chloropus</i>	V	V	B	regelmäßig	
42	Blässhuhn	<i>Fulica atra</i>	*	*	B	regelmäßig - inzwischen bis zu 10 BP!	
43	Kranich	<i>Grus grus</i>	*	*	A	1989 und seitdem fast jährlich als Gast	Diverse
44	Zwergtaucher	<i>Tachybaptus ruficollis</i>	*	*	B	2007 Brut, bis 2011 Gast, ab 2018 Bruten auch bis zu 3 BP	
45	Rothalstaucher	<i>Podiceps grisegena</i>	*	(-)	A	29.03.2023, erfolgreiche Brut, erst in NRW seit 1940	Stefan Engelhardt-Forster
46	Haubentaucher	<i>Podiceps cristatus</i>	*	*	A	15.03.2008	
47	Ohrentaucher	<i>Podiceps auritus</i>	R	R	A	25.02.2021-21.04.2021	Holger Bekel-Kastrup und weitere
48	Austernfischer	<i>Haematopus ostralegus</i>	*	*	A	26.03.1987	Gehring
49	Säbelschnäbler	<i>Recurvirostra avosetta</i>	V	R	A	07.05.2008	Hellwig, Stoppkotte u.a.
50	Kiebitz	<i>Vanellus vanellus</i>	2	2S	B	bis zu 7 Paare	
51	Goldregenpfeifer	<i>Pluvialis apricaria</i>	1	3	A	22.11.2013, 4 Ex.	Lars Eickmeyer
52	Kiebitzregenpfeifer	<i>Pluvialis squatarola</i>	*	*	A	11.05.1961	Höner
53	Sandregenpfeifer	<i>Charadrius hiaticula</i>	1	0	A	14.05.1983	Allert/Groß u.a.
54	Flussregenpfeifer	<i>Charadrius dubius</i>	V	2	A	04.05.1962	Höner
55	Regenbrachvogel	<i>Numenius phaeopus</i>	*	(-)	A	11.04.2022	Thomas Garczorz
56	Großer Brachvogel	<i>Numenius arquata</i>	1	3	A	16.4.1961, nach 1986 überfliegend	Höner
57	Uferschnepfe	<i>Limosa limosa</i>	1	1	A	13.04.1961	Höner
58	Kampfläufer	<i>Philomachus pugnax</i>	1	0	D	12.04.1983	Allert u.a.
59	Sichelstrandläufer	<i>Calidris ferruginea</i>	*	*	A	03.05.2015	T. Weigel, H. Stoppkotte
60	Temminckstrandläufer	<i>Calidris temminckii</i>	*	*	A	13.05.2015	H. Stoppkotte
61	Alpenstrandläufer	<i>Calidris alpina schinzii</i>	1	0	A	06.03.1982	Allert
62	Zwergstrandläufer	<i>Calidris minuta</i>	3	2	A	07.09.1995	Hadasch/Möller
63	Waldschnepfe	<i>Scolopax rusticola</i>	V	3	A	01.03.2009	Stoppkotte
64	Zwergschnepfe	<i>Lymnocyptes minimus</i>	(-)	(-)	A	24.03.1962	Höner
65	Bekassine	<i>Gallinago gallinago</i>	1	1S	D	letzte Brut 1987, Rastbestände bis zu 30 Ex.	
66	Flussuferläufer	<i>Actitis hypoleucos</i>	2	0	D	11.5.1961, dann regelmäßig	Höner
67	Waldwasserläufer	<i>Tringa ochropus</i>	*	*	D	16.4.1961, dann regelmäßig	Höner
68	Rotschenkel	<i>Tringa totanus</i>	2	1	A	22.04.1983 - seitdem z.B. 21.2.2010	Gehring, Stoppkotte, Allert
69	Teichwasserläufer	<i>Tringa stagnatilis</i>	(-)	(-)	A	28.8.-30.8.1995	Hadsch/Härtel
70	Bruchwasserläufer	<i>Tringa glareola</i>	1	0	D	26.05.1978	Helbig
71	Dunkler Wasserläufer	<i>Tringa erythropus</i>	*	V	A	Mai 61/62, dann regelmäßig	Höner
72	Grünschenkel	<i>Tringa nebularia</i>	*	*	A	21.4.1983 - s. Rotschenkel	Gehring, Stoppkotte, Allert
73	Lachmöwe	<i>Chroicocephalus ridibundus</i>	*	*	D	11.05.1961	Höner
74	Zwergmöwe	<i>Hydrocoloeus minutus</i>	*	*	A	25.04.2020	Michael Hellwig
75	Schwarzkopfmöwe	<i>Ichthyaeetus melanocephalus</i>	*	R	A	08.04.2021	Ute Rasche und Eckhard Lietzow
76	Sturmmöwe	<i>Larus canus</i>	*	*	A	12.04.1983	Gehring, Stoppkotte, Allert
77	Silbermöwe	<i>Larus argentatus</i>	V	R	A	12.03.2007	Stoppkotte
78	Steppenmöwe	<i>Larus cachinnans</i>	*	(-)	A	27.04.2016	Stoppkotte, Lietzow, Rasche
79	Heringsmöwe	<i>Larus fuscus</i>	*	*	A	29.08.2009	Stoppkotte
80	Flussseeschwalbe	<i>Sterna hirundo</i>	2	3	A	11.05.1961	Höner

Ornithologischer Jahresbericht 2022 - Kreis Herford



Nr.	Art	Wissenschaftlicher Name	RL D	RL NW	Status	Daten	Quelle
81	Weißflügel-Seeschwalbe	<i>Chlidonias leucopterus</i>	0	R	A	30.05.2010	Nottmeyer
82	Trauerseeschwalbe	<i>Chlidonias niger</i>	3	2	A	01.05.1961	Höner
83	Schwarzstorch	<i>Ciconia nigra</i>	*	*	A	19.4.2006, 9.9.2012	Stoppkotte, Uffmann
84	Weißstorch	<i>Ciconia ciconia</i>	V	*	B	14.05.1962, 23.05.1983, Brutvogel seit 2018	
85	Kormoran	<i>Phalacrocorax carbo</i>	*	*	D	28.10.1998, regelmäßig nur wenige Ex.	
86	Rohrdommel	<i>Botaurus stellaris</i>	3	0	A	03.02.1985, 09.03.1985, 16.10.1983	Allert, Gehring
87	Graureiher	<i>Ardea cinerea</i>	*	*	N	regelmäßig	
88	Silberreiher	<i>Casmerodius albus</i>	R	*	N	29.04.2006	Stoppkotte, Uffmann
89	Fischadler	<i>Pandion haliaetus</i>	3	0	D	19.04.1962	Höner
90	Wespenbussard	<i>Pernis apivorus</i>	V	2	A	19.05.1984	Allert/Groß
91	Sperber	<i>Accipiter nisus</i>	*	*	N	regelmäßig	
92	Habicht	<i>Accipiter gentilis</i>	*	3	N	regelmäßig	
93	Rohrweihe	<i>Circus aeruginosus</i>	*	V	B	1998 ein Paar, 1999 eine Brut	BSHF
94	Kornweihe	<i>Circus cyaneus</i>	1	0	A	30.10.1983, 2012	Alert/Groß
95	Wiesenweihe	<i>Circus pygargus</i>	2	1S	A	13.04.2009	Stoppkotte
96	Rotmilan	<i>Milvus milvus</i>	*	*	D	06.04.1983	Allert / Groß
97	Schwarzmilan	<i>Milvus migrans</i>	*	*	A	25.04.1984	Allert/Groß
98	Seeadler	<i>Haliaeetus albicilla</i>	*	(-)	A	03.03.2022	Lars Eickmeyer
99	Mäusebussard	<i>Buteo buteo</i>	*	*	B	regelmäßig	
100	Schleiereule	<i>Tyto alba</i>	*	*	N	ehem. Brutvogel, Randsiedler, 15.6.2011	Stoppkotte
101	Waldkauz	<i>Strix aluco</i>	*	*	N	Randsiedler mit juv. 2012 Gewerbegebiet	BSHF
102	Waldohreule	<i>Asio otus</i>	*	3	A	02.05.2015	H.J. u- P. Uffmann, T. Weigel, H. Stoppkotte
103	Wiedehopf	<i>Upupa epops</i>	3	0	A	24.04.2022	E. Lietzow
104	Eisvogel	<i>Alcedo atthis</i>	*	*	N	regelmäßig	
105	Wendehals	<i>Jynx torquilla</i>	3	1S	A	01.05.2016	Meister
106	Kleinspecht	<i>Dryobates minor</i>	3	3	A	18.2.1984 u 1999	Allert u.a. BSHF
107	Buntspecht	<i>Dendrocopos major</i>	*	*	B	regelmäßig	
108	Schwarzspecht	<i>Dryocopus martius</i>	*	*	A	14.15.2014	E. Lietzow
109	Grünspecht	<i>Picus viridis</i>	*	*	N	regelmäßig	
110	Turmfalke	<i>Falco tinnunculus</i>	*	V	B		
111	Merlin	<i>Falco columbaris</i>	*	3	A	08.04.1986	Allert
112	Baumfalke	<i>Falco subbuteo</i>	3	3	A	08.05.1983, 2020 oft zu sehen, BV in der Nähe?	Allert/Groß u.a.
113	Wanderfalke	<i>Falco peregrinus</i>	*	*	A	28.09.2008	Stoppkotte u.a.
114	Neuntöter	<i>Lanius collurio</i>	*	V	A	17.05.2010	Stoppkotte
115	Raubwürger	<i>Lanius excubitor</i>	1	1	D	1970er und 1980er Jahre regelmäßig	Gehring, Stoppkotte, Allert, Groß
116	Pirol	<i>Oriolus oriolus</i>	V	1	A	10.05.2015	H. Stoppkotte
117	Eichelhäher	<i>Garrulus glandarius</i>	*	*	B		
118	Elster	<i>Pica pica</i>	*	*	B		
119	Dohle	<i>Coloeus monedula</i>	*	*	N		
120	Saatkrähe	<i>Corvus frugilegus</i>	*	*	N		
121	Rabenkrähe	<i>Corvus corone</i>	*	*	B		
122	Kolkrabe	<i>Corvus corax</i>	*	*	A	10.09.2012	T. Garczorz
123	Tannenmeise	<i>Parus ater</i>	*	*	A	04.11.2018	Rasche
124	Sumpfmeise	<i>Parus palustris</i>	*	*	B		

Ornithologischer Jahresbericht 2022 - Kreis Herford



Nr.	Art	Wissenschaftlicher Name	RL D	RL NW	Status	Daten	Quelle
125	Weidenmeise	<i>Parus montanus</i>	*	*	B		
126	Blaumeise	<i>Parus caeruleus</i>	*	*	B		
127	Kohlmeise	<i>Parus major</i>	*	*	B		
128	Heidelerche	<i>Lullula arborea</i>	V	*	A	Überfliegend gehört 21.10.12	Dirk Wegener
129	Feldlerche	<i>Alauda arvensis</i>	3	3	N	ehemaliger Brutvogel	
130	Uferschwalbe	<i>Riparia riparia</i>	*	2	N	08.04.2011	Stoppkotte
131	Rauchschwalbe	<i>Hirundo rustica</i>	V	3	N	regelmäßig	
132	Mehlschwalbe	<i>Delichon urbicum</i>	3	3	N	regelmäßig	
133	Schwanzmeise	<i>Aegithalos caudatus</i>	*	*	B		
134	Waldlaubsänger	<i>Phylloscopus sibilatrix</i>	*	3	A	23.04.2019	Rasche
135	Fitis	<i>Phylloscopus trochilus</i>	*	V	B		
136	Zilpzalp	<i>Phylloscopus collybita</i>	*	*	B		
137	Schilfrohrsänger	<i>Acrocephalus schoenobaenus</i>	*	1	A	2011	T. Weigel
138	Teichrohrsänger	<i>Acrocephalus scirpaceus</i>	*	*	B	maximal zwei Brutpaare z.B. 2012	
139	Sumpfrohrsänger	<i>Acrocephalus palustris</i>	*	V	B		
140	Gelbspötter	<i>Hippolais icterina</i>	*	*	B		
141	Feldschwirl	<i>Locustella naevia</i>	2	3	B	2000 zwei Reviere	BSHF
142	Schlagschwirl	<i>Locustella fluviatilis</i>	*	(-)	D	15.06.2014	T. Weigel u.a.
143	Mönchsgrasmücke	<i>Sylvia atricapilla</i>	*	*	B		
144	Gartengrasmücke	<i>Sylvia borin</i>	*	*	B		
145	Klappergrasmücke	<i>Sylvia curruca</i>	*	V	B		
146	Dorngrasmücke	<i>Sylvia communis</i>	*	*	B		
147	Sommeregoldhähnchen	<i>Regulus ignicapilla</i>	*	*	A	11.04.1984	Allert, Groß, Gehring, Stoppkotte
148	Wintergoldhähnchen	<i>Regulus regulus</i>	*	*	D	Gast	
149	Zaunkönig	<i>Troglodytes troglodytes</i>	*	*	B		
150	Kleiber	<i>Sitta europaea</i>	*	*	B		
151	Gartenbaumläufer	<i>Certhia brachydactyla</i>	*	*	B		
152	Star	<i>Sturnus vulgaris</i>	3	3	B		
153	Ringdrossel	<i>Turdus torquatus</i>	*	(-)	A	01.05.1981	Flachmman, Gehring, Stoppkotte
154	Amsel	<i>Turdus merula</i>	*	*	B		
155	Wacholderdrossel	<i>Turdus pilaris</i>	*	V	B		
156	Rotdrossel	<i>Turdus iliacus</i>	(-)	(-)	D	gelegentlich	
157	Singdrossel	<i>Turdus philomelos</i>	*	*	B		
158	Misteldrossel	<i>Turdus viscivorus</i>	*	*	N	Randsiedler	
159	Grauschnäpper	<i>Muscicapa striata</i>	V	*	N	Randsiedler	
160	Rotkehlchen	<i>Erithacus rubecula</i>	*	*	B		
161	Blauehlchen	<i>Luscinia svecica</i>	*	3	A	24.05.1984	Allert, Groß, Gehring, Stoppkotte
162	Nachtigall	<i>Luscinia megarhynchos</i>	*	3	A	ehemaliger Brutvogel 1980er im Osten des NSG	Stoppkotte
163	Trauerschnäpper	<i>Ficedula hypoleuca</i>	3	*	D	Randsiedler (2011)	
164	Hausrotschwanz	<i>Phoenicurus ochruros</i>	*	*	N		
165	Gartenrotschwanz	<i>Phoenicurus phoenicurus</i>	*	2	A	19.04.2006	Stoppkotte/Uffmann
166	Braunkehlchen	<i>Saxicola rubetra</i>	2	1S	D	regelmäßig	
167	Schwarzkehlchen	<i>Saxicola rubicola</i>	*	*	A	20.10.1983	Allert
168	Steinschmätzer	<i>Oenanthe oenanthe</i>	1	1	D	regelmäßig	

Nr.	Art	Wissenschaftlicher Name	RL D	RL NW	Status	Daten	Quelle
169	Haussperling	<i>Passer domesticus</i>	*	V	N		
170	Feldsperling	<i>Passer montanus</i>	V	3	N		
171	Heckenbraunelle	<i>Prunella modularis</i>	*	*	B		
172	Schafstelze	<i>Motacilla flava</i>	*	*	B		
	Gelbkopf-Schafstelze	<i>Motacilla flava ssp. flavissima</i>	R	2	D	23.04.2014	E. Lietzow
	Thunbergschafstelze	<i>Motacilla flava ssp. thunbergi</i>	*	*	D	26.04.2008	H. Stoppkotte u.a.
173	Gebirgsstelze	<i>Motacilla cinerea</i>	*	*	N	regelmäßig	
174	Bachstelze	<i>Motacilla alba</i>	*	V	N		
175	Wiesenpieper	<i>Anthus pratensis</i>	2	2	D	regelmäßig	
176	Baumpieper	<i>Anthus trivialis</i>	V	2	A	20.04.2012	Weigel
177	Rotkehlpieper	<i>Anthus cervinus</i>	*	*	A	erstmalig 1984 (Allert, Gehring); 21.10.2012	Wegener
178	Bergpieper	<i>Anthus spinoletta</i>	*	(-)	D	regelmäßig	
179	Strandpieper	<i>Anthus petrosus</i>	(-)	(-)	A	Datum nicht mehr rekonstruierbar, 1980er Jahre	Allert, Groß, Gehring, Stoppkotte
180	Buchfink	<i>Fringilla coelebs</i>	*	*	B		
181	Bergfink	<i>Fringilla montifringilla</i>	*	*	D	1998	BSHF
182	Kernbeißer	<i>Coccothraustes coccothraustes</i>	*	*	N		
183	Gimpel	<i>Pyrrhula pyrrhula</i>	*	*	B		
184	Grünfink	<i>Carduelis chloris</i>	*	*	B		
185	Bluthänfling	<i>Carduelis cannabina</i>	3	3	B		
186	Birkenzeisig	<i>Carduelis flammea</i>	*	*	D		
187	Fichtenkreuzschnabel	<i>Loxia curvirostris</i>	*	*	A	nur überfliegend	
188	Stieglitz	<i>Carduelis carduelis</i>	*	*	B		
189	Girlitz	<i>Serinus serinus</i>	*	2	N		
190	Erlenzeisig	<i>Carduelis spinus</i>	*	*	D		
191	Grauammer	<i>Emberiza calandra</i>	V	1S	A	04.04.1981	Ralph Schieke
192	Goldammer	<i>Emberiza citrinella</i>	*	*	B		
193	Ortolan	<i>Emberiza hortulana</i>	2	0	A	03.09.2013	H. Stoppkotte
194	Rohrhammer	<i>Emberiza schoeniclus</i>	*	V	B		
195	Schwarzschan	<i>Cygnus atratus</i>	(-)	(-)	A	z.B. 5.9. und 23.9. 2012	E. Lietzow (Neoz.)
196	Brautente	<i>Aix sponsa</i>	(-)	(-)	A	29.04.2008	T. Weigel